BIBLIOTECA SAN MARTIN
U.N.DE SAN MARTIN 1843
CIUDAD

LOS ANDES

CATORCE PAGINAS
Precio del Ejemplar $ 6,00

Año XCIII | Registro Nacional de la Propiedad Intelectual Año 1974: Nº 1.270.582. | MENDOZA — Martes 12 de Agosto de 1975 | Publicación adherida al Instituto Verificador de Circulaciones | Núm. 31.011

Modificóse profundamente el gabinete nacional

Damasco remplazó a Benítez, Robledo a Vignes, Ruckhauf a Conditti, Emery a Roballos y Pedro Arrighi a Oscar Ivanissevich. No fue designado el nuevo titular de Economía

Continúan Corvalán y Garrido

BUENOS AIRES, 11 (NA). — Sólo resta por cubrir el ministerio de Economía en el nuevo gabinete nacional conformado al aceptarse la renuncia de los titulares de seis carteras ministeriales y confirmarse a los titulares de Defensa, Jorge Garrido, y de Justicia, Ernesto Corvalán Nanclares. En una ceremonia realizada al promediar la tarde, prestaron el juramento de rigor el coronel Vicente Damasco, como ministro del Interior; Angel Federico Robledo, como canciller; Carlos Emery, en Bienestar Social; Pedro José Arrighi, como titular de la cartera de Cultura y Educación; y Carlos Federico Ruckhauf, como ministro de Trabajo.

La Presidente de la Nación aceptó hoy la renuncia de los ministros de Interior, Alberto J. Benítez; de Relaciones Exteriores y Culto, Alberto J. Vignes; de Cultura y Educación, Oscar Ivanissevich; de Trabajo, Cecilio Conditi; de Economía, Pedro Bonanni, y de Bienestar Social, Rodolfo Roballos, y confirmó en sus cargos a los de Defensa y de Justicia Jorge E. Garrido y Ernesto Corvalán Nanclares.

En cuanto al cargo de ministro de Economía será cubierto en las próximas 24 o 48 horas, según lo anunció el coronel Damasco. Esas funciones le fueron ofrecidas durante la jornadas a Lucas Galignian, y al señor Ernesto Soubibet, ofrecimientos que, hasta el momento, no llegaron a concretarse.

Asimismo, el Poder Ejecutivo aceptó la renuncia del jefe de la Policía Federal, comisario general Luis Margaride y designó en su lugar al comisario general (RE) Omar Pinto, quien viene desempeñándose como colaborador inmediato del coronel Damasco a la secretaría general de Gobierno.

Los nuevos ministros prestaron juramento esta tarde en un acto realizado en el salón blanco de la Casa de Gobierno, cuya capacidad se vio totalmente colmada por dirigentes sindicales, empresarios y legisladores.

Gabinete "coherente"

Desde hace varios días atrás se señalaba como inminente el alejamiento de los ministros de

(Pasa a la Pág. 2, Col. 5ª)

La composición gráfica reproduce las fotografías obtenidas en momentos en que la presidente de la Nación, señora María Estela Martínez de Perón, toma juramento a los nuevos ministros nacionales. De izquierda a derecha, coronel Vicente Damasco, de Interior; doctor Angel Federico Robledo, de Relaciones Exteriores; doctor Pedro José Arrighi, de Cultura y Educación; Pedro Federico Ruckhauf, de Trabajo, e ingeniero Carlos Emery, de Bienestar Social. (Radiofotos de Télam).

Repercusión favorable hubo en el Parlamento

Opinaron los legisladores sobre los relevos

BUENOS AIRES, 11 (NA). Los relevos en el gabinete nacional tuvieron repercusión en el Congreso Nacional, donde representantes de distintas corrientes políticas se manifestaron a través de declaraciones.

El presidente de la bancada de diputados nacionales del Frente Justicialista de Liberación, Ferdinando Pedrini (Chaco), expresó: "Considero necesario destacar que el ingreso de Angel F. Robledo en el gabinete nacional prestigiará nuestra cancillería, que falta le hace. Su trayectoria y vieja militancia nos da a los peronistas absoluta tranquilidad".

"Al coronel Vicente Damasco —agregó— no le he tratado con mucha frecuencia, pero, por referencias, pienso que sabrá desempeñar el papel que la hora le exige, fundamentalmente en lo que se refiere a la liberación de los presos sobreseídos por la justicia, ya que se hace necesario un análisis sobre ese tema en profundidad".

Con respecto al ministro de Trabajo puntualizó: "Habrá sido designado en consulta con la Confederación General del Trabajo y las 62 Organizaciones, razón por la cual tengo la seguridad de que los obreros estarán dignamente representados, independientemente de que es un hombre joven que sabrá desempeñarse con tranquilidad.

Al referirse al nuevo ministro de Bienestar Social, Carlos Emery, Pedrini aclaró: "Lo conozco como secretario de Agricultura y Ganadería, el tiempo dirá de lo acertado o no de su designación".

"No lo conozco; me remito al futuro", fue la rotunda pero clara respuesta cuando se le reclamó su impresión con relación al nuevo titular de Cultura y Educación.

Por su parte el diputado nacional Isidro Odena (Capital Federal) explicó: "siempre ha dicho el Movimiento de Integración y Desarrollo que nada significa el cambio de hombres si no hay una drástica rectificación de políticas. Parecería que se ha llegado al límite de los cambios formales y nada en el fondo".

"Todo esto ocurre —sumó Odena— en medio del colapso de la economía, de la creciente desocupación y del más bajo nivel del salario real en muchos años, ya no queda tiempo sobrante: hay que tomar medidas fundamentales de reactivación económica hoy mismo".

Juan Carlos Cárdenas (Vanguardia Federal, Tucumán) opinó que "los cambios de gabinete son eventos previsibles en cualquier gobierno. Apuntan siempre —y en este caso— a un relevo de hombres en busca de una política coherente, y ello es positivo. Es de desear que se asiente de una buena vez y se logre un conjunto homogéneo de hombres que pongan todo su esfuerzo para el logro de una salida que satisfaga las aspiraciones mínimas del pueblo".

A juicio de Rubén Rabanal (UCR, Capital), "se ha producido un nuevo recambio en el equipo ministerial; la rapidez con que se suceden las modificaciones, demuestran que en el Poder Ejecutivo no se alcanza a estructurar una salida a la crisis política nacional".

"El alejamiento de algunos funcionarios que se habían constituido en factores negativos del proceso, permiten crear un período de espera en el que deberán producirse hechos concretos que autoricen a asegurar que un cambio se ha producido en el país".

La República no admite más dilaciones. La crisis que es fundamentalmente política, no tiene en sus entrañas una fuerte dosis de factores sociales que el quietismo y la indecisión en la toma de medidas no han permitido superar. La desocupación y la postración económica, provocan altos índices de tensión social, que tornan más completa la salida".

"La vuelta al cumplimiento de coincidencias a través de una amplia base de sustentación popular, expresa por medio de sus órganos neutrales, partidos poíticos y organizaciones sociales y económicas, eliminará del cambio sus actuales obstáculos".

"No hay margen para el error —subrayó Rabanal— por ello la frustración de la Nación alentará cualquier aventura. De allí que los responsables del poder deben saber que el acierto es la única alternativa".

De izquierda a derecha, los dos ministros que permanecen en el gabinete nacional, doctores Ernesto Corvalán Nanclares y Jorge Garrido, y el ex interventor federal en Mendoza, doctor Antonio Cafiero, a quien se menciona como posible ministro de Economía, en remplazo del doctor Pedro Bonanni.

Pinto es jefe de policía

BUENOS AIRES, 11 (NA). — El comisario general (RE) Omar Pinto, fue designado hoy jefe de la Policía Federal en remplazo de Luis Margaride según el decreto Nro. 2.136 del Poder Ejecutivo.

Pinto había sido llamado a retiro en enero de 1974 a raíz de una crisis en la institución, provocada por la designación de Alberto Villar y Luis Margaride como jefe y subjefe, respectivamente, de la policía.

El nuevo jefe policial desempeñó diversos cargos en su carrera, entre ellos, el de oficial principal en la Dirección Seguridad; subcomisario en Coordinación Federal; comisario jefe de la Delegación Ezeiza; comisario inspector jefe del Cuerpo de Policía Montada y comisario mayor jefe de la Dirección de Orden Urbano.

En diciembre de 1973 fue ascendido a comisario general y luego fue nombrado superintendente de Seguridad Metropolitana.

La jefa del Estado irá hoy a un acto de la Fuerza Aérea

BUENOS AIRES, 11 (Télam) — Mañana, a las 11, en la I Brigada Aérea, con asiento en El Palomar, se realizará la ceremonia central del "Día de la Fuerza Aérea Argentina".

El acto será presidido por la señora presidente de la Nación, doña María Estela Martínez de Perón y asistirán, especialmente invitados, ministros del Poder Ejecutivo Nacional, autoridades nacionales y los comandantes generales del Ejército y la Armada.

Con el arribo de la señora de Perón quien será recibida por el comandante general de la Fuerza Aérea, brigadier general Héctor Luis Fautario y el jefe de la agrupación "Aniversario", brigadier Marcos Bias Montesano.

Posteriormente, la jefa del Estado y los oficiales superiores mencionados se dirigirán a los vehículos que los trasladarán durante la revista de los efectivos formados.

Finalizada la misma, las autoridades procederán a ubicarse en el palco central, desde donde la señora presidente saludará a los efectivos, para luego entonarse el Himno Nacional Argentino. Inmediatamente después, el vicario para las Fuerzas Armadas pronunciará una invocación luego de la cual hablará el comandante genera lde la Fuerza Aérea.

El acto finalizará con un desfile aéreo y terrestre del cual participarán, entre otras, máquinas pertenecientes a las II, IV y V brigadas aéreas y a la base aérea militar "Mariano Moreno". Con respecto al desfile terrestre, formarán el componente cadetes de la Escuela de Aviación Militar y sus institutos hermanos —Colegio Militar y Escuela Naval—, de la Escuela de Suboficiales, del Centro de Instrucción Profesional de Aeronáutica (CIPRA), y efectivos de las I y VII brigadas y de la compañía Policía Militar del comando general de la Fuerza Aérea.

La jefatura del bloque dejaría hoy Pedrini

BUENOS AIRES, 11 (NA). — Mañana se conocerá oficialmente la decisión del presidente del bloque del Frejuli, Ferdinando Pedrini, de renunciar a su cargo.

Se supo que el aludido legislador dejará la conducción del blque, para lo cual trabajó hoy en la redacción de una extensa nota en la que explicará su actitud.

Pedrini fue elegido para el cargo al constituirse el actual Parlamento Nacional, en mayo de 1973.

Según trascendidos, recientes marginaciones y algunos cuestionamientos internos habrían decidido a Pedrini a dejar su cargo, no así su banca, desde la que seguirá actuando políticamente, según adelantaron sus allegados.

Damasco dijo que intensificará la lucha contra la subversión

Prometió amplio diálogo con políticos y periodistas

BUENOS AIRES, 11 (NA). Una vez formalizado el acto de toma de juramento, la mayoría de los nuevos ministros formularon declaraciones a la prensa, oportunidad en la cual el ministro Robledo expresó que aún no había pensado en quiénes serán sus colaboradores inmediatos y que ajustará su misión "a los lineamientos que en materia de política exterior están ya fijados".

Al preguntársele cuáles son esos lineamientos, manifestó que "se debe avanzar en la integración latinoamericana, en forma especial, sin dejar por ello de atender todos los compromisos que en el orden internacional se hallan vigentes".

A su vez, el ex ministro Bonanni se rehusó a formular declaraciones sin siquiera confirmar si su dimisión había sido aceptada.

Del coronel Damasco

Amplio fue, en cambio, en sus declaraciones, el coronel Damasco, quien dijo a los cronistas que hasta este momento no tenía pensado en quiénes serán sus colaboradores, ya que "los apurones, emociones e intensidad con que hemos estado trabajando, no me han permitido ocuparme de este punto".

En cuanto a si mantendrá diálogo con los dirigentes políticos, manifestó que "esa es la norma que he observado toda mi vida, mi espíritu es amplio, de corazón abierto hacia todo el mundo y los políticos —al igual que cualquier otra persona que forma parte de la comunidad argentina— tienen las puertas abiertas de mi despacho, en forma permanente".

En cuanto a su situación en el Ejército, dijo Damasco: "Soy un coronel en actividad, de manera que la tarea que cumplo en el Ministerio del Interior no ofrece inconvenientes", negando la posibilidad de que ello signifique pasar a situación de retiro.

Anunció que mantendrá, en cuanto pueda, una reunión con los gobernadores de provincias y afirmó no saber aún quién lo sucederá en el cargo de secretario general de Gobierno.

Dijo también que se intensificará la lucha contra la subversión, para que nuestra querida patria, de una vez por todas, viva en paz y tranquilidad que todos los ciudadanos merecen".

También manifestó que la Presidente de la Nación no tiene previsto ningún viaje al interior del país y al preguntársele si el secretario de Seguridad Interior, comisario García Rey, permanecerá en sus funciones, respondió: "esa es una cuestión que todavía no estoy en condiciones de responder. En mi opinión, el aspecto referido a la seguridad es de máxima importancia, motivo por el cual es posible que modifique algunas de la estructuras actuales".

Se le preguntó qué había pasado con la designación del ministro de Economía, a lo que el coronel Damasco explicó: "Yo quisiera que ustedes no se alarmen porque el ministro de Economía no esté aquí.

El país se desenvuelve sobre la base de tres pilares fundamentales.

El político, el económico y el social. Primero tenemos que arreglar la casa por dentro, es decir, solucionar el problema de carácter político y después encarar el problema económico, y si esas dos cosas las hacemos bien, sin ninguna duda que los aspectos sociales serán desarrollados y solucionados".

"No hemos podido tomar medidas apresuradas —añadió— respecto del ministro de Economía, ese es un aspecto que queremos analizar exhaustivamente, para que el ministro de esa cartera sea, en realidad, la síntesis de la conjunción de persona que conformen la totalidad de las secretarías del ámbito económico, para que todos, en un verdadero equipo, rindan positivamente a la comunidad, y es por eso que todavía no juró el ministro de Economía".

Dijo, finalmente, que las puertas de su despacho estarán abiertas permanentemente para los periodistas, señalando: "Ustedes no tienen que pedirme audiencia para verme, porque yo soy un compañero de trabajo más de todos ustedes".

Del ministro de Trabajo

También formuló declaraciones en la sala de periodistas, el nuevo ministro de Trabajo, quien dijo que aún no había tomado decisiones en cuanto a quiénes serán sus colaboradores inmediatos.

"Ahora voy a tomar conocimiento de la realidad del Ministerio —dijo— y luego voy a abocarme al análisis de los asuntos más urgentes y a la designación de mis colaboradores".

En cuanto al rumbo que fijará a su ministerio, respondió Ruckahuf que será "el que fijó el general Perón cuando fue secretario de Trabajo y Previsión, trabajando en forma conjunta con el movimiento sindical, es decir, con la CGT y las 62 Organizaciones, ya que yo soy un hombre de esos movimientos obreros".

También hizo declaraciones el diputado nacional radical Ricardo Natale, quien estaba entre los asistentes al acto de juramento, señalando que había concurrido a saludar a su amigo el coronel Damasco.

Acerca de la reorganización ministerial, manifestó que "indudablemente, se abre una nueva esperanza para el país, con el acceso al gobierno nacional de hombres que han probado a través de sus funciones, ser poseedores de un juicio sereno e identificado con los conceptos de la democracia pluralista, como en el caso del coronel Damasco y del doctor Robledo".

Según pudo saberse en esferas responsables, la rápida tramitación de la crisis ministe-

(Pasa a la Pág. 2, Col. 2ª)

Deliberan hoy los comandantes de las 3 armas

BUENOS AIRES, 11 (Télam). — Los comandantes generales de la Fuerza Aérea, Héctor Fautario; de Ejército, Alberto N. Laplane; de la Armada, Emilio Massera y el titular del Estado Mayor Conjunto, general Jorge Videla, se reunirán mañana en horas de la tarde, en la sede del Ministerio de Defensa.

No participará de la reunión el titular de la cartera, Jorge Garrido, en razón de hallarse aquejado de un estado gripal que lo obliga a guardar reposo en su domicilio particular.

Casildo Herreras habría renunciado

BUENOS AIRES, 11 (NA). En fuentes allegadas a la conducción de la CGT, trascendió esta noche que había presentado su renuncia el secretario general de la central obrera, Casildo Herreras.

La información no pudo ser confirmada en la sede de la Confederación General del Trabajo y el dirigente de la Asociación Obrera Textil no pudo ser ubicado para que ratificara o desmintiera la versión.

Entre los motivos por los cuales Herreras habría elevado al consejo directivo de la central obrera su dimisión se aludió a las manifestaciones de repudio y abucheos de que fueron objeto —junto con Lorenzo Miguel— por parte del público que había concurrido al Luna Park, cuando ambos dirigentes presenciaron el sábado el segundo debut de Nicolino Locche.

Cafiero cubriría la cartera de Economía

BUENOS AIRES, 11 (Télam) — En relación con la vacante producida en la cartera de Economía, se informó oficiosamente que sería cubierta por Antonio Cafiero, quien llegaría a Buenos Aires en las próximas horas procedente de Bruselas donde se halla al frente de la embajada argentina.

En el palacio de Hacienda, al confirmar la renuncia al cargo del ministro de Economía, el secretario de Energía, Miguel Revestido, declaró a los periodistas que Pedro Bonanni continuará cumpliendo sus funciones, y que los secretarios del área adoptarán igual temperamento.

Asumió su cargo el ministro de Trabajo

BUENOS AIRES, 11 (Télam) — Asumió sus funciones el nuevo titular del ministerio de Trabajo, doctor Carlos Federico Ruckhauf, pocos minutos después de prestar juramento en Casa de Gobierno.

Ruckhauf se hizo presente en su despacho a las 19 y en una sencilla ceremonia tomó posesión del cargo, luego de haber recorrido a pie en compañía de su esposa, el trayecto que separa el palacio gubernamental de la sede ministerial.

En la oportunidad, el ministro conversó con los periodistas acreditados y ante la requisitoria manifestó que entendía que "la economía debe estar siempre al servicio de los trabajadores y el capital al servicio de la justicia social".

El nuevo funcionario es de profesión abogado, especialista en temas laborales y acompaña en la conducción del sindicato del Seguro, a su secretario general, José Báez.

Delibera hoy un núcleo interno del peronismo

Se pronunciará con miras al congreso partidario

BUENOS AIRES, 11. (NA). — Mañana se registrará el pronunciamiento orgánico de una agrupación interna del peronismo, con miras al congreso nacional partidario que se reunirá el 23 del corriente.

Corresponderá esa definición al núcleo de los 18 del justicialismo metropolitano que se propone requerir, entre otras inquietudes, la peronización en todas las áreas del gobierno nacional".

Un sector del núcleo de los 18 se propone también introducir un nuevo concepto de la "verticalidad" peronista, reconocer la autoridad y la conducción de la señora María Estela Martínez de Perón, pero terminar con "las nominaciones a dedo" cuando se trate de elegir autoridades.

El plenario del mencionado núcleo se reunirá mañana, a las 20, en el centro cultural General San Martín, Sarmiento 1551, oportunidad en que abordará el siguiente temario:

1º) Reorganización del Partido Justicialista.

2º) Apoyo y reafirmación del documento de la CGT y 62 Organizaciones, por estar encuadrado dentro de la doctrina justicialista.

3º) Llamado a la unidad del Movimiento Nacional Justicialista.

4º) Peronización en todas las áreas del gobierno nacional.

El núcleo de los 18 agrupa a secretarios generales de circunscripciones cuyos mandatos caducaron cuando Hortensio Quijano asumió la intervención del Partido Justicialista en el distrito Capital. El número —18— proviene de la cantidad de secretarios generales que fundaron la corriente interna, aunque en la actualidad cuentan con 22, sobre un total de 28 circunscripnes.

Las máximas autoridades del núcleo son su presidente, diputado nacional Ergasto Martijena y el coordinador, Gabriel Damil. Ultimamente se habría producido un distanciamiento entre ambos, por cuanto Martijena no compartiría el criterio de Damil, sobre la necesidad de impulsar una drástica y total renovación de cuadros en el peronismo, complementado con el llamado a elecciones internas en el término de 120 días, para que los afiliados tengan oportunidad de elegir sus propias autoridades partidarias.

El resultado del plenario de mañana, no sólo definirá la pugna interna de ese sector, sino que podría afirmar una tendencia, con miras al Congreso Nacional, respecto del papel que debe asumir el afiliado al justicialismo en la presente etapa de reorganización.

Esa tendencia, impulsada también por sectores del interior inspirados por los gobernadores recientemente "autoconvocados", insiste en que los afiliados, dirigentes de niveles medios y figuras tradicionales desplazadas en los últimos tiempos, deben reasumir la responsabilidad de conducción. No cuestionan que la señora de Perón debe ser, naturalmente, la presidente del partido, pero se niegan a admitir que los cuadros dirigentes sean integrados "a dedo".

En cuanto a la "peronización" del gobierno requerida por el núcleo de los 18, alcanzaría a todos los niveles, desde el gabinete nacional hasta los cuadros medios de la administración pública, pues estiman que existe una "infiltración" que traba el quehacer gubernativo.

Separarían de la bancada peronista a 5 diputados

Se les imputa haber operado en forma colectiva contra la candidatura de Nicasio Sánchez Toranzo

BUENOS AIRES, 11. (NA). — Una dura embestida contra cinco legisladores del sector se registra en la bancada peronista de diputados nacionales. Se les imputa haber "operado colectivamente" contra la candidatura de Nicasio Sánchez Toranzo a presidente de la Cámara de Diputados "en una clara maniobra de alzamiento contra la verticalidad, representada por María Estela Martínez de Perón".

Son cinco en total. Tres de la "rama gremial":

Enrique Osella Muñoz (Santa Fe), Juan Raccini (Capital) y Luis Rubeo (Santa Fe), y dos de la "rama política": Hugo Franco (Buenos Aires) y Julio Barbero (Capital).

Quienes capitanearon la "candidatura" de Sánchez Toranzo, y que promovieron la audiencia presidencial en Olivos el sábado 2, reclamaron originariamente la "expulsión del quinteto de rebeldes". Ahora han reducido sus demandas y las limitarían a la "separación de los cinco de la bancada oficialista".

El problema será planteado en la próxima reunión del bloque mayoritario —posiblemente el miércoles venidero— y la decisión que se adopte será comunicada de inmediato al consejo superior del Partido Justicialista y a las "62 Organizaciones".

Corresponde recordar que Osella Muñoz había sido postulado por la "rama gremial" para la presidencia de la Cámara de Diputados, candidatura que se frustró cuando arbitró en el litigio la jefa de Estado.

Juan Raccini, un veterano dirigente gremial cuyas opiniones han sido siempre atendidas y respetadas, preside la "rama gremial".

En cuanto a Luis Rubeo fue quien pronunció, en ocasión de la interpelación a Celestino Rodrigo, el discurso que selló la permanencia del ex ministro de Economía. Enjuició la política de Rodrigo por entender que era "agena a la doctrina peronista" y le anunció, en pleno recinto de diputados, la resolución cegetista disponiendo los paros generales de las jornadas del 7 y 8 de julio.

En cuanto a los diputados "políticos" Julio Barbero y Hugo Franco siempre se han mostrado en franco cuestionamiento a las decisiones gubernamentales que no aparecían fielmente identificadas con la ortodoxia justicialista.

Ninguno de los "cinco" pudo ser entrevistado esta noche. Trascendió, sin embargo, que si son sancionados por el bloque se constituirán en sector independiente aguardando los pronunciamientos que, en el futuro, puedan disponer con relación a ellos la conducción del Partido Justicialista y de las "62 Organizaciones".

En la salud de Calabró no hubo cambios

LA PLATA, 11 (Télam). — El gobernador Victorio Calabró "ha experimentado una ligera mejoría, pero permanece en la residencia de los gobernadores tratándose de su afección hepática", informó hoy la dirección de prensa de la provincia.

Agrega el comunicado que Calabró guarda absoluto reposo y continúa con un severo régimen alimenticio, como así también con la medicación recetada por los médicos que lo atienden, Herminio Luis Zatti y Domingo Sanz.

Lima dijo que los cambios sólo son un mero episodio

BUENOS AIRES, 11 (NA). — El ex vice-presidente de la Nación, Vicente Solano Lima, aseveró esta noche que si a esta altura de los acontecimientos, el poder presidencial reside solo en la señora de Perón, "se ha hecho muy difícil el mantenimiento de la estructura del gobierno".

Solano Lima formuló esas declaraciones en el transcurso del programa "Tiempo Nuevo", que se difunde por el Canal 11 de televisión de esta capital y es conducido por el periodista Bernardo Neustadt.

El dirigente del escindido Partido Conservador Popular dijo que la señora de Perón "debió tener a su alrededor un grupo de consejeros y haber apreciado la situación nacional desde una gran altura y de esa manera hubieran llegado hasta ella los ecos del pueblo, los reclamos de la industria, del comercio y de los medios agropecuarios, y hubiera tenido un sentido cabal de la crisis".

"Creo que la mandataria — añadió— no ha podido apreciar los factores críticos y, en consecuencia, no ha podido crear el ámbito a su alrededor para resolver los problemas que inquietan al pueblo del país".

Interrogado sobre la profundidad de la reestructuración ministerial y el rumbo que podría tomar el gobierno, Solano Lima respondió que no le sugería nada.

"Se agrega como un mero episodio —señaló— en una política de crisis. Los titulares que han prestado juramento hace pocas horas, indica que se continuará la misma política económica y social".

"De manera tal, no me sugiere este episodio un cambio fundamental y lo que la República espera es ese cambio, fundamental en cuanto no a la modificación de las instituciones y las estructuras, sino simplemente de un equipo más armonizado con las ansiedades nacionales", dijo.

Consultado sobre si los ministros de Interior y Relaciones Exteriores, Vicente Damasco y Angel Federico Robledo, podrían desempeñar un papel decisivo para reconstruir el poder presidencial, Solano Lima respondió:

"Es una tarea sumamente difícil porque, en primer lugar para reconstruir el ejercicio del poder presidencial es indispensable restablecer el principio de armonía en el gobierno mismo".

"¿Ellos podrán con la montaña? —se preguntó— ese es el problema. En la montaña, ellos van a encontrar dificultades sumamente grandes, porque aunque se estableciera la armonía del gobierno y la capacidad para obrar juntos, es indispensable además acertar con el cúmulo de soluciones en un tiempo breve, porque la República no puede esperar, ya que el aniquilamiento golpea a sus puertas".

La Presidente viajaría hoy a Mar del Plata

BUENOS AIRES, 11 (NA). — La Presidente de la Nación, María Estela Martínez de Perón viajaría mañana a la ciudad de Mar del Plata a pasar unos días de descanso, según trascendió en esferas vinculadas a la Casa de Gobierno.

Reprimióse a una multitud anticomunista en Portugal

Fueron incendiados y saqueados los locales de 2 organismos izquierdistas. Se incrementa la ola de violencia política

LISBOA, 11, (U.P.I). — Aguerridos infantes de marina izquierdistas combatieron hoy contra grupos anticomunistas que atacaron a una veintena de comunistas sitiados en un jardín en la septentrional ciudad de Braga, al continuar el ambiente de violencia política en Portugal.

La policía permaneció alejada de las calles cercanas al teatro de los acontecimientos, pero oficiales suyos dijeron que podían oír el fragor de las detonaciones de los fusiles de los infantes de marina y percibir el acre olor de las nubes de gases lacrimógenos, así como el estallido de granadas. Al cabo de varias horas de acción, los infantes de marina lograron rescatar a los 20 comunistas atrincherados y se retiraron protegiéndose a balazos contra la multitud. Luego que se fueron los infantes de marina las turbas volcaron su atención hacia el Movimiento Democrático Portugués, procomunista, y saquearon su edificio. Luego retornaron a la sede del partido comunista y tras rociar lo que quedaba del anterior incendio con gasolina, volvieron a prenderle fuego.

La policía informó que los 20 comunistas, entre los que se contaban ocho muchachas, no resultaron gravemente lesionadas durante el sitio ni la evacuación y que cuando los infantes de marina se retiraron la tensión decreció notablemente. "La gente se limitó a ver el nuevo incendio, tras lo cual no hubo otros incidentes", añadió un vocero policial.

En el hospital de Braga — se informó— por lo menos 30 personas fueron heridas en esa ciudad desde que comenzaron los violentos disturbios en la noche anterior. Los comunistas causaron la mayor parte de las víctimas al abrir fuego contra la muchedumbre que atacó su sede.

Los comunistas, ante el asedio de la muchedumbre, huyeron al jardín del edificio partidario para salvarse de morir quemados vivos cuando las turbas rompieron los cordones de seguridad montados por policías y soldados y prendieron fuego a la sede con flamígeras bombas incendiarias.

La policía informó que la multitud impidió la llegada de los camiones de bomberos al edificio hasta que éste estuvo completamente envuelto por las llamas y que nadie pudo salir por la puerta de adelante.

"La gente quiere justicia popular", manifestó un hombre en la muchedumvre, "los comunistas deben morir".

Los infantes de marina, que habían abandonado la ciudad al amanecer después de haber dispersados a tiros a la multitud, regresaron al mediodía con vehículos blindados y dotados de ametralladoras pesadas, para volver a asumir la protección de los comunistas.

La policía dijo que los infantes de marina fueron hostilizados por la muchedumbre y debieron actuar drásticamente en su propia defensa.

Un socialista residente en la ciudad, en cambio, responsabilizó a los infantes de marina por la violencia desatada en Braga. "Los infantes de marina tienen la culpa de lo que pasó. Llegaron anoche disparando con sus armas a discreción y eso enfureció a la población", dijo.

El político añadió que las tropas locales de infantería del ejército asumieron el control de la ciudad cuando se retiraron los infantes de marina al amanecer y no intervinieron cuando volvió a congregarse una multitud de varios miles de personas.

La violencia en Braga se produjo en momentos en que los militares, en todas las unidades del país, mantenían reuniones para decidir si continuarán apoyando al triunvirato izquierdista que gobierna a la nación o se pronunciarán en favor de los oficiales moderados que exigen el retorno a una democracia pluralista.

La unidad clave en la votación —un batallón integrado por 850 comandos con base en las afueras de Lisboa— hizo saber que había llegado a una decisión pero mantuvo reserva sobre su índole a la espera de informar previamente de ella a los comandantes de las fuerzas de seguridad militar.

La crisis política portuguesa ha estado creciendo rápidamente desde que nueve oficiales moderados, encabezados por el ex ministro de Relaciones Exteriores, mayor Melo Antunes, dieron a conocer un manifiesto político el viernes por la noche. Durante el fin de semana la Junta de tres miembros, que lleva dos semanas en el poder, expulsó del poderoso consejo revolucionario a los nueve oficiales firmantes de la declaración.

Sin embargo el Comando de Seguridad Militar dispuso que dos de los oficiales disidentes, los jefes de las regiones militares central y meridional, siguieran en sus cargos.

El apoyo a los moderados se ha ido extendiendo en las filas militares. La mayoría de las unidades del ejército portugues parecía aprobar el manifiesto y lo mismo ocurría con una parte sustancial de los oficiales de la Fuerza Aérea.

Informaciones de prensa indicaron que algunas unidades de la Armada estaban expresando asimismo su apoyo al Movimiento de Democratización del régimen izquierdista.

Un elemento indicativo de este súbito cambio en el equilibrio de poder castrense en Portugal fue la renuncia, presentada hoy, del general Duarte Pinto Soares como comandante del Colegio Militar. Pinto Soares, un influyente general izquierdista, había sido designado hace dos meses en ese puesto para "revolucionar" la formación académica de los oficiales.

En la Escuela de Oficiales, en Mafra, el 90 por ciento de los estudiantes se pronunciaron en favor del planteo de los moderados.

Damasco

(Viene de la Pág. 1ª)

rial tuvo como protagonista principal al coronel Damasco, quien mantuvo el domingo varias reuniones con la señora de Perón y gestionó la entrevista con los dirigentes de la CGT y de las 62 Organizaciones.

En estas reuniones, que se sucedieron en la víspera hasta altas horas de la madrugada, se señaló a la jefa del Estado la necesidad de fortalecer el Poder Ejecutivo mediante la recomposición del gabinete nacional con hombres que actuasen con coherencia y con firmeza.

Se efectuaron numerosas consultas con dirigentes gremialco y con legisladores del Movimiento y en la reunión de ayer de Lorenzo Miguel, Casildo Herreras y Damasco, se convino en que el Ministerio de Trabajo debía ser ocupado por un hombre vinculado con el movimiento obrero y propuesto por él.

De ahí en más, se precipitaron los acontecimientos, y esta mañana, en forma personal, todos los ministros fueron convocados a la residencia de Olivos, donde la presidente de la Nación pidió la renuncia a todos ellos.

En los decretos del Poder Ejecutivo por los cuales se aceptan las renuncias de los ministros, se da a todos ellos "las gracias por los servicios prestados".

En cambio, en el que se acepta la dimisión del doctor Oscar Ivanissevich, se señaló que se hace "por razones de salud" y se le dan las gracias "por los importantes y patrióticos servicios prestados".

Esta noche, se daba por descontado también el alejamiento del secretario de Seguridad Interior comisario Héctor Luis García Rey.

Se mencionaba, asimismo, para ocupar el cargo de secretario general de Gobierno, desempeñado hasta ahora por el coronel Damasco, los coroneles Carlos A. Corral y Carlos A. Ramírez, quienes ocuparon la jefatura de la Casa Militar y del Servicio de Seguridad de la Presidencia de la Nación, durante el gobierno del general Perón, junto con el coronel Damasco.

En distintas esferas se señalaba que había contribuido a precipitar la decisión presidencial, la fuerte silbatina y abucheo que el ministro de Trabajo, Cecilio Conditti, sufrió el sábado último al hacerse presente en el Luna Park, para presenciar la pelea de Nicolino Locche.

Lacabanne habría nombrado ya a su nuevo gabinete

CORDOBA, 11 (Télam). — Extraoficialmente se supo hoy aquí que el interventor federal, Raúl Lacabanne habría designado ya a los nuevos miembros de su equipo de gobierno.

Según la fuente, integrarían el nuevo gabinete: Jorge Angel Luján, en la cartera de Gobierno, en remplazo de Cleofé Luis Gatica; Juan Luis Nogueira García, actual decano de la Facultad de Ciencias Económicas, ocupará el Ministerio de Economía y Hacienda, en lugar del ingeniero Juan Angel Chamero; el gremialista (UOM) e integrante de la mesa nacional de las 62 Organizaciones Cataldo Quatrochi, ocupará el Ministerio de Bienestar Social, en remplazo de Camilo Abid.

Cambios en el gabinete

(Viene de la Pág. 1ª)

Relaciones Exteriores y Culto, de Trabajo y de Cultura y Educación, quienes venían siendo severamente custionado por distintos sectores del país.

Pero drásticamente, la crisis ministerial alcanzó hoy a la casi totalidad del gabinete, ya que se produjo el alejamiento de seis de los ocho miembros del Poder Ejecutivo.

El nuevo ministro de Interior, coronel Damasco, calificó a este nuevo gabinete de "coherente" y dijo que podría considerarse que, con esta restructuración, "la solución política está prácticamente lograda".

En esferas castrenses se aseguraba esta noche, que los comandantes generales no habían tenido participación en la composición del nuevo equipo ministerial.

En cuanto al Ministerio de Economía dijo Damasco que su titular será nombrado en las próximas 24 ó 48 horas y, mientras tanto, se ha hecho cargo de él, en forma interina, el titular de Justicia, doctor Corvalán Nanclares.

Mañana a la tarde los ministros mantendrán una reunión de trabajo sin la participación de la Presidente de la Nación, quien el miércoles viajará a Mar del Plata para tomarse unos días de descanso.

Cronología

Esta mañana, poco antes de las 11, un funcionario de la Secretaría de Prensa y Difusión de la presidencia de la Nación se hizo presente en la sala de periodistas de la Casa de Gobierno y anunció que los ministros y secretarios del Poder Ejecutivo habían sido convocados a una reunión en la residencia de Olivos por la jefa del Estado.

Añadió que se había efectuado una reunión de gabinete y que sus integrantes, "a requerimiento de la Presidente de la Nación, pusieron a su disposición las renuncias a sus respectivos cargos, a efectos de brindar las posibilidades necesarias para establecer los cambios que esta considerase convenientes".

A esa reunión, que se había iniciado a las 10, no asistió el ministro de Defensa doctor Jorge E. Garrido por encontrarse enfermo.

A todo esto, trascendieron los nombres de los nuevos ministros se supo que habían sido aceptadas las dimisiones de seis de ellos.

Entre esos nombres, todos quedaron confirmados posteriormente, con excepción del ministro de Economía, cargo que le fue ofrecido a Lucas Galigniani, actual asesor económico del Congreso de la Nación.

Galigniani, sin embargo, tras una entrevista que mantuvo en la quinta de Olivos con la jefa del Estado, anunció que había declinado ese ofrecimiento.

Posteriormente, también trascendió que ese cargo le había sido ofrecido a Ernesto Soubilet, quien se desempeñó como presidente del directorio de DINIE y gerente del Banco de Desarrollo.

Al promediar la tarde, se distribuyó en la sala de periodistas la biografía y la fotografía de Soubilet, pero nada se había informado hasta ese momento, en forma oficial, sobre la aceptación de las renuncias y las nuevas designaciones.

Sólo al realizarse el acto de juramento de los nuevos ministros pudo observarse que no lo hacía Soubilet.

En el Salón Blanco se hallaban su esposa y uno de sus hijos, quienes, inclusive, preguntaron cuáles eran las causas por las cuales no había prestado juramento.

El coronel Damasco, en posterior conversación con los periodistas, aclaró que "se habían girado algunos nombres, pero que el gobierno no quería equivocarse y que pensase que debía legar a ese ministerio una persona ya con los planes económicos concretos que debían aplicarse.

Como decimos, durante todo el día no se suministró ninguna información oficial sobre el desarrollo del proceso y sólo se hizo una vez cumplido el acto de juramento.

A las 13.30 el coronel Damasco se hizo presente en la sala de periodistas y aun cuando no suministró ninguna información, admitió que ocuparía el Ministerio del Interior.

Poco después almorzó con él, Angel Federico Robledo, quien llegó el sábado último a esta capital, tres días después de haber presentado sus cartas credenciales al presidente del Brasil como embajador del gobierno argentino.

El juramento

La presidente de la Nación María Estela Martínez de Perón llegó a la Casa de Gobierno a las 16.45 y ya se había congregado gran cantidad de invitados especiales en el Salón Blanco, a la espera del juramento de los nuevos ministros.

Entre ellos se contaban muchos legisladores de ambas cámaras del Congreso Nacional, especialmente del Partido Justicialista y de los otros partidos integrantes del Frejuli, así como de dirigentes gremiales y oficiales de las tres Fuerzas Armadas.

Entre ellos, se hallaba Lorenzo Miguel, quien antes de iniciarse la ceremonia, fue invitado a pasar al despacho presidencial.

No estuvo presente, en cambio, el titular de la central obrera, Casildo Herreras, aunque sí lo hicieron algunos otros de la mesa directiva tal como Juan Báez, del Sindicato del Seguro, a cuyo gremio pertenece el nuevo ministro de Trabajo, Ruckhauf.

Entre los dirigentes políticos se observó la presencia de Oscar Alende, Marcelo Sánchez Sorondo, Paulino Niembro, Enrique de Vedia, la del gobernador de Corrientes Julio Romero, del ex ministro de Defensa, Adolfo Mario Savino y de los coroneles Carlos A. Corral y Carlos A. Ramírez, ex jefe de la Casa Militar y ex jefe de los servicio de seguridad de la Presidencia de la Nación.

Poco después de las 17, hizo acto de presencia en el salón blanco, cuya capacidad como decimos, se vio totalmente colmada, la jefa del Estado, señora de Perón, quien fue recibida con una sostenida ovación.

En el estrado levantado junto al busto de la República, tomaron ubicación, junto a la señora de Perón, el presidente provisional del Senado, Italo Lúder, el de la Cámara de Diputados, Nicasio Sánchez Toranzo, el titular de la Corte Suprema de Justicia, Miguel Angel Bercaitz, los comandantes generales del Ejército, teniente general Alberto Numa Laplane, de Marina, almirante Emilio Eduardo Massera, y de la Fuerza Aérea, brigadier Héctor Luis Fautario.

También lo hicieron el arzobispo de Buenos Aires y vicario castrense, monseñor Adolfo Tortolo y los ministros salientes.

El escribano delegado a cargo de la escribanía general de Gobierno, Eduardo Acosta, procedió a dar lectura al acta de designación y asunción de los nuevos ministros, a quienes la señora de Perón tomó luego el juramento de ley.

Lo hizo en primer término con el nuevo ministro de Interior, a quien, por error, la jefa del Estado nombró como "teniente coronel" Vicente Damasco.

Este juró, al igual que los demás, por los Santos Evangelios, por Dios y por la Patria, y fue entusiastamente aplaudido por los asistentes.

Luego, en forma sucesiva, juraron los ministros de Relaciones Exteriores y Culto, de Cultura y Educación, de Trabajo y de Bienestar Social.

También al jurar el titular de Trabajo Ruckhauf, fue evidente el entusiasmo de los asistentes, que lo aplaudieron y vivaron, especialmente desde el grupo de los sindicalistas.

Finalizada la ceremonia, la señora de Perón se reintegró a su despacho, donde se reunió con todos los miembros del gabinete, para retirarse alrededor de las 20 con destino a la residencia de Olivos.

Quiniela de Mendoza

El Banco de Previsión Social efectuó anoche el sorteo Nº 441 de la Quiniela de Mendoza. Estos son los veinte números premiados.

1º	Premio	094
2º	"	749
3º	"	220
4º	"	078
5º	"	023
6º	"	008
7º	"	079
8º	"	120
9º	"	689
10º	"	577
11º	"	063
12º	"	854
13º	"	930
14º	"	857
15º	"	258
16º	"	913
17º	"	120
18º	"	567
19º	"	367
20º	"	443

Tómbola

MONTEVIDEO, 11 (NA). Números favorecidos en el sorteo de la Tómbola efectuado hoy:

015	403
470	566
336	487
013	502
122	015
381	850
123	327
597	645
972	880
351	457

En la Universidad de Bs. Aires no habrá clases hoy

BUENOS AIRES, 11 (Télam). — El Ministerio de Cultura y Educación anunció esta tarde que mañana no habrá actividades en la Universidad Nacional de Buenos Aires con motivo de conmemorarse un nuevo aniversario de su fundación.

Aclara que esta medida no alcanza al resto de las universidades nacionales, donde la actividad se desarrollará normalmente.

Chispazos

por IAN

La Corte reclamó fondos para el pago de mejoras a los agentes judiciales

BUENOS AIRES, 11 (NA). — El titular de la Corte Suprema de Justicia, se dirigió por nota al ministro de Economía reclamando el traspaso de fondos para el pago del incremento del 50 por ciento al personal de la Justicia y señalando la "dilación verbal" de algunos funcionarios fundada en una errónea interpretación de distintos decretos.

El texto de la nota dirigida por el presidente de la Corte expresa: "Señor ministro de Economía de la Nación, señor Pedro J. Bonanni. Tengo el agrado de dirigirme al señor ministro a fin de reiterar por este medio el pedido formulado por la Dirección Administrativa y Contable de esta Corte, sobre urgente provisión de los fondos necesarios para hacer efectivo el pago del 50 por ciento de las remuneraciones del Poder Judicial, correspondiente a los meses de junio y julio últimos dispuestos por el decreto 1.783-75 y la resolución 709-75 de esta Corte.

"Motiva esta presentación la circunstancia inesperada de que, por parte de algunos funcionarios de ese Ministerio se ha introducido en forma verbal una dilación o negativa erróneamente fundada en lo dispuesto por el decreto 2.119-75, que obviamente se refiere a un incremento distinto de remuneraciones.

"No escapará al elevado criterio del señor ministro la gravedad de la situación, ya que aquel incremento general del 50 por ciento dispuesto por decreto y efectivamente pagado ya a la mayor parte de la administración pública, aparece negado sin razón a los agentes de un poder del Estado, a riesgo de provocar una grave crisis en el mismo con la paralización de una actividad sustancial para la vida de la comunidad. Saludo a usted con la mayor consideración. Miguel Angel Bercaitz, presidente de la Corte Suprema de Justicia de la Nación.

SOLICITADA

CGT Confederación General del Trabajo de la República Argentina

DELEGACION REGIONAL MENDOZA

LA CGT INFORMA AL PUEBLO SU POSICION RESPECTO A LA DETERMINACION DE NUEVAS TARIFAS DEL TRANSPORTE URBANO DE PASAJEROS

(2ª PARTE)

Después de haberse determinado un aumento provisorio e inconsulto en las tarifas del transporte de pasajeros, la CGT objetó el procedimiento, reclamando que en el marco de una auténtica política de concertación se formara una comisión con representantes del Ministerio de Obras y Servicios Públicos y AUTAM para fijar las nuevas tarifas.

La CGT concurrió sin especulaciones ni retaceos de ningún tipo, en una actitud de aporte en búsqueda de soluciones, atendiendo los intereses fundamentales del pueblo y también los de los prestatarios del servicio. En todo momento buscó encontrar una solución justa en el menor tiempo posible.

Para clarificar posiciones, es importante señalar las dificultades que encontró la CGT al proceder al estudio de las tarifas:

El estudio de los precios se realiza en tres etapas: **en primer lugar**, se determina el costo por por kilómetro de un vehículo promedio, según el costo de cada insumo y su incidencia en el costo total. También se establece la rentabilidad en función de un porcentaje sobre el capital invertido. **En segundo lugar**, teniendo en cuenta el porcentaje de pasajeros transportados, se determina la tarifa media. **Finalmente**, se determinan los precios de los abonos y boletos.

En las tres etapas del estudio, la falta de organización y distorsiones en las declaraciones juradas de las empresas, impidió la comprobación de numerosos datos, situación que fue admitida por los representantes de AUTAM.

Frente a ello, la actitud de la CGT fue clara y positiva. No especuló con la situación como podría haberlo hecho, postergando el estudio del problema hasta que la información proporcionada por el sector empresario asumiera características de confiabilidad, sino que colaboró en la búsqueda de un costo de explotación que pudiera tomarse como base para la solución del problema.

En ese enfoque, se estudiaron los costos tal como deben ser, desechando groseras declaraciones de empresas que duplicaban su consumo de combustible, exageraban las distancias recorridas u ocultaban pasajeros transportados. Se calcularon las incidencias reales suponiendo el respeto por parte de los empresarios de sus obligaciones laborales, atendiendo el mantenimiento de sus vehículos, etc. **Aun teniendo conciencia de que en muchas oportunidades ello no se verifica**, se buscó posibilitar al empresario honesto un rendimiento normal de la explotación y los medios para el cumplimiento de sus obligaciones.

En el otro rubro a determinar —la cantidad promedio de pasajeros transportados por kilómetro— se tropezó con inconvenientes similares. Las dudas respecto a las declaraciones juradas de los empresarios, indujeron a la CGT a solicitar una inspección en alguna empresa. Los resultados corroboraron las suposiciones luego de soportar la resistencia de la empresa a la verificación, lo cual fue tolerado en otra muestra de paciencia. Se comprobaron errores de magnitud en las declaraciones, con directa incidencia en la determinación de las tarifas.

Cuando se procedió a estudiar la propuesta de la CGT respecto al abono obrero, la falta de datos estadísticos confiables del sector empresario impidió llegar a un acuerdo.

La CGT no prejuzga sobre el origen y motivaciones de los errores. Lo concreto es que con el resto de la comisión produjo una estimación razonable de los costos —aun formulando sus reservas— sensiblemente inferior a las pretensiones del sector empresario. También realizó una propuesta razonable de tarifas que no fue atendida y rechazada sin bases que permitieran probar su imposibilidad. No se tuvo en cuenta que las mismas a la vez que defienden los derechos de los usuarios, posibilitarían la prestación de un servicio eficiente y adecuado.

La CGT es consciente de que el problema del transporte no es un problema de tarifas ni mucho menos. Es un problema de organización misma del sistema y de empresas que actúan improvisadamente a través de formas jurídicas ficticias, aparentando la agrupación de empresarios que proceden en forma aislada e independiente. No se dan las condiciones básicas para una racionalización de los servicios ni para lograr disminuciones de costos.

Expuesto el procedimiento seguido por CGT, debe tenerse presente lo siguiente:

CGT defiende la política de concertación y no permanece en la mera crítica; aportando efectivamente a la búsqueda de soluciones.

La CONFEDERACION GENERAL DEL TRABAJO, no sostiene enfrentamiento alguno con AUTAM, simplemente sustenta con firmeza sus puntos de vista, avalándolos con concluyentes estudios técnicos.

Las opiniones sostenidas por sus representantes, pertenecen a la Central Obrera; por ello no puede hablarse de intransigencias individuales como parece haber entendido un señor representante empresario.

Ante su impotencia para sostener con argumentos lógicos sus pretensiones, AUTAM ha dispuesto medidas de restricción de servicio desembocando en el lock-out patronal del día de ayer, que perjudicó exclusivamente a sectores estudiantiles y trabajadores, es decir, al pueblo.

La CGT no tolerará actitudes arbitrarias y unilaterales, ni mucho menos amenazas de despidos ni suspensiones de ningún sector empresario. Ante las mismas, cumplirá con su deber irrenunciable de defender los intereses de los trabajadores, sobre toda otra consideración.

La CGT exige al Gobierno de la Provincia, la aplicación en un plazo no mayor de noventa días de las pautas acordadas por todos los sectores interesados para reestructurar el sistema: nueva diagramación de recorridos, reglamentación de la actividad e inmediato llamado a licitación pública para el otorgamiento de concesiones.

Coyunturalmente, todo incremento en el precio de los boletos debe estar dentro de los límites lógicos que la CGT ha determinado en defensa de los intereses del pueblo que utiliza los servicios y especialmente, de los trabajadores.

Interpretando el ánimo popular, la CGT exige de las autoridades responsables que se tomen las medidas necesarias para la inmediata normalización de los servicios.

OSVALDO PEREYRA
SECRETARIO DE PRENSA

CARLOS A. MENDOZA
DELEGADO REGIONAL

HOESCH

PERFILES PARA CARPINTERIA METALICA

CONFORMADOS EN FRIO

HOESCH
ARGENTINA SAIC
C. Pellegrini y Viamonte - Valentín Alsina - Tels. 208-8035 al 39 y 208-8030

Representante en Mendoza
ACERMET S.R.L.
T. Di Telia 154 — Godoy Cruz — Mendoza
Tel. 224925 y 220680 — Télex 043-...

Círculo Médico de Mendoza

COMUNICADO

A LOS SEÑORES MEDICOS Y AFILIADOS A LA ASOCIACION DEL PERSONAL SUPERIOR DE LA PRODUCCION, INDUSTRIA, COMERCIO Y SERVICIO (A. P. S.)

SE COMUNICA que a partir del 1-8-75, A.P.S. firmó convenio a nivel Provincial con FEDERACION MEDICA de la PROVINCIA DE MENDOZA con el sistema de pago inmediato y arancel diferenciado.

Se excluyó el servicio de atención en domicilio.

Todos los servicios complementarios y honorarios fuera de atención en consultorio deberán ser autorizados previamente por la Obra Social.

Asociación del Personal Superior de la Producción, Industria, Comercio y Servicio (A.P.S.)
Federación Médica de la Provincia de Mendoza

BODEGAS Y VIÑEDOS

Nicolás Catena S.A.

COMUNICA:

Que ha iniciado la Compra de Vinos Cosecha 1975 a contratistas. Los interesados deberán presentar las muestras y ofertas en:

MENDOZA: Rondeau 56.
RIVADAVIA: Oratorio s/n. La Libertad

A "dedicarse al país" e instó al Gobierno

En la inauguración de una muestra de ganadería se formularon duras críticas

ANTA FE, 11 (NA).— "No asusta el momento si hay acidad de reacción, pero és- debe ser generalizada y el mer paso debe ser dado por obierno, dejando de lado sus blemas internos y dedicán- se al país, ajustando sus tre- dos déficit presupuesta- manifestó el presidente la Sociedad Rural de Santa Jorge Mantaras Cullen, al inaugurada la Exposición al de Ganadería e In- tria que, como todos los se realiza en esta ciudad. También usaron de la pala- el presidente de las Con- ciones de Asociaciones les del Centro y Litoral Marcelo Fernández, afirmó que "la crisis eco- ico social tiene sus direc- responsables en los hom- que a partir de mayo de dirigieron la economía del y el ministro provincial agricultura y ganadería, Ed- Barbero, quien señaló que esta hora de crisis profun- que carcome la estructura todo el orden económico y del país, y que amenaza debilitar las bases mismas institucional, Santa Fe de hacer llegar a la Nación autorizado y responsable saje de esperanza y fe".

El acto de inauguración de exposición contó con la pre- cia de altas autoridades na- ales, provinciales, cabañe- de la zona y numeroso pú- co, que escucharon atenta- te los coincidentes enfoques sobre la realidad nacional eron los tres oradores.

Mantaras Cullen comenzó por realtar la importancia de estas reuniones en momentos de crisis, como el actual y de- cho estar "intimamente con- cido de que ante la situa- ión que se vive no sólo preo- pa la crisis económica, sino vez en mayor medida la sis moral que nos rodea".

Luego expresó que "las po- reservas que quedan en el s están formadas funda- entalmente por los hombres e trabajan la tierra.

Más adelante indicó que la oligarquía vacuna no existe nuestra patria" y que tal sación y denominación es lo el argumento de los de- magogos que deberíamos des- terrar de nuestro suelo".

"Estamos pasando sin lugar a dudas por momentos de ex- cepcional gravedad —dijo Mantaras Cullen— pero este hecho no puede ser imputado al sec- tor rural, que lo viene denun- ciando desde hace tiempo.

"Lamentablemente, nuestras predicciones son actualmente realidades —continuó— por lo cual debemos desarraigar la idea de que nuestra patria pue- de soportarlo todo, sin resentir sus riquezas naturales.

"No nos asusta el momento si hay capacidad de reacción —añadió el presidente de la Sociedad Rural de Santa Fe— pero esta debe ser generalizada y el primer paso debe ser dado por el gobierno, dejando de la- do sus problemas internos y dedicándose al país, ajustando sus tremendos déficits de pre- supuesto".

El titular de CARCLO, por su parte, manifestó que "la crisis socio-económica tiene sus di- rectos responsables en los hom- bres que a partir de mayo de 1973 dirigieron la economía del país, qu haciendo alarde de una ilusoria falta de inflación nos sumergieron en un voraz mercado negro, un desabasteci- miento total, una inflación de- sordenada y una emisión mo- netaria cuyas consecuencias nefastas han llegado hoy hasta el último rincón del país, sin respetar ninguno de sus estra- tos sociales.

Expresó luego que "estos di- rectos responsables, a los cua- les el brazo de la justicia no los alcanza, lamentablemente, escudándose en el sello de la Confederación General Econó- mica (C.G.E.) pretende, con la más absurda irresponsabilidad, en declaraciones públicas, res- tar importancia a la actual si- tuación pretendiendo con ello reflotar ese tipo de política que tanto daño le hizo al país".

Seguidamente, Fernández comprometió públicamente su palabra "de luchar incansable- mente para que tal intención no se cumpla".

El ministro destacó en la pri- mera parte de su exposición que Santa Fe "nunca le exigió al país aportes para su produc- ción y crecimiento: por lo úni- co que luchó siempre —dijo— fue por los agobiantes excesos del centralismo porteño, que no le han impedido trabajar en paz y contribuir con su esfuer- zo a la grandeza nacional".

Levantaron los telefónicos las medidas de fuerza

BUENOS AIRES, 11 (Télam). — El Consejo Federal de la Fe- deración de Obreros y Emplea- dos Telefónicos de la República Argentina (FOETRA), resolvió suspender las medidas de fuer- za que se venían aplicando en apoyo a las gestiones de la co- misión paritaria.

La resolución se dio a conocer esta tarde, poco después de que se levantaran las sesiones de dicho consejo, el que se encuen- tra sesionando desde el jueves pasado.

Al suspender las medidas de fuerza, FOETRA manifestó que lo hace "como contribución a las gestiones que comenzará a desarrollar el nuevo gabinete"

Atentaron en Tucumán contra la Casa Radical

SAN MIGUEL DE TUCUMAN, 11 (Télam).— Una bom- ba destruyó prácticamente el local que ocupa la Unión Cí- vica Radical en pleno centro de esta ciudad, sin provocar víctimas, informaron fuentes policiales.

El hecho se produjo a las 2.20 de esta madrugada en la calle Rivadavia 44, entre 24 de Setiembre y San Martín, en pleno centro, y provocó el des- prendimiento de toda la mam- postería del edificio, quedando intacto un busto de Hipólito Yrigoyen erigido en un patio anterior del edificio.

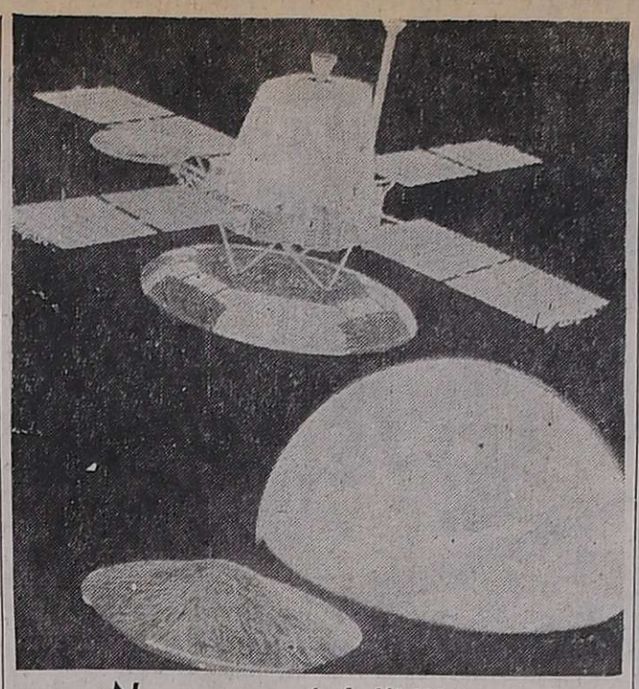

Nave espacial "Viking"

Artística concepción de la primera nave espacial "Viking", en Cabo Cañaveral, que se dirige a Marte, en un viaje de un año, para tratar de averiguar si existe vida en ese planeta. Un paracaídas que se abrirá a 20.000 pies y cohetes de retropropulsión, harán descender suavemente la cápsula sobre la superficie de aquél. (Radiofoto de UPI).

Habrían sometido a castigos en Atenas a la viuda de Fleming

ATENAS, 11, (UPI). — La señora Amalia Fleming, viuda del descubridor de la penicilina, declaró hoy en el proceso marcial de miembros de la po- licía militar por presuntas tor- turas, que ella orinaba sangre cuando estuvo detenida por los acusados.

La señora Fleming, de 66 años, fue arrestada en noviem- bre de 1971 por haber partici- pado en el intento de fuga de Alexandros Panaghoulis, quien presuntamente estaba encarga- do de asesinar al entonces dic- tador, George Papadopoulos. En su exposición, aseguró haber di- cho al acusado Theodoros Theo- fyloyannakos, que necesitaba agua constantemente debido a su estado de salud.

"Pero me mantuvieron sin agua durante 30 horas, y como resultado comencé a orinar sangre hasta que llamaron a un médico que me dio agua y medicinas", afirmó.

Luego de su arresto frente a su hogar, continuó declara- rando la señora Fleming, se le llevó al Cuartel Central de la Policía Militar (ESA), donde Theofyloyannakos le ordenó que escribiese su relación del intento de fuga de Panaghou- lis.

Los efectos de la crisis en Córdoba serían alarmantes

Una publicación periodística aboga por una reactivación económica y señala deficiencias

CORDOBA, 11 (NA). — "Ba- jo el peso de la crisis y para- lizada por la impotencia y la desorientación, la provincia es- pera, aunque no sabe qué", afirma hoy el diario "La Voz del Interior", en un comentario destinado a mostrar los devas- tadores efectos que la presente crisis tiene sobre las economías regionales, y en especial sobre la de Córdoba.

Al explicar la distinta inci- dencia que el proceso tendrá en las diferentes zonas de la Re- pública, el matutino sostiene que las zonas del puerto ar- gentino y todo el área del li- toral fluvial, dotadas de un po- deroso desarrollo industrial, y beneficiadas por otras ventajas, tienen mejores posibilidades de enfrentar la situación que las industrias radicadas en el gran Córdoba, las cuales, sin embar- go, alcanzarán a mantener su actividad, aunque más no sea parcialmente, dejando los pro- blemas más agudos para el res- to de la provincia donde casi con exclusividad el renglón de fabricantes se reduce a la me- talurgia y, dentro de esta, a la construcción de maquinarias agrícolas y herramientas.

"Analizados los factores de- terminantes de la evolución de estos últimos sectores —prosi- gue "La Voz del Interior"— donde la actividad agropecua- ria es el principal motor de la dinámica industrial y comer- cial, advertimos que la crisis del campo, una de las más lar- gas y desesperantes que ha co- nocido el productor argentino, ha paralizado prácticamente todos los engranajes de las eco- nomías regionales".

Hace notar el matutino que los productores han debido in- terrumpir drásticamente la ad- quisición de tractores, máqui- nas, respuestos e implementos agrícolas, como consecuencia del impresionante desnivel ope- rado entre los precios agrope- cuarios e industriales, en fun- ción del cual para obtener un neumático para tractor (en el mercado negro) es necesario vender veinte vacas y veinte terneros.

"Agrega que tal desfasaje es consecuencia de "una situación que se ha visto multiplicada en sus connotaciones negativas, tanto por su duración (recor- demos que la política contra el campo comenzó en 1973, a partir de la administración Gelbard) como por las últimas medidas adoptadas por el ex ministro Rodrigo. El resultado no podía ser otro entonces que la reducción drástica de la de- manda de maquinarias e im- plementos agrícolas, a los que se suma la contracción de otros tipos de requerimientos fabriles, como es el caso de las máquinas y herramientas, cuyo volumen de producción es tan importante en el departamento San Justo, que llega a totali- zar más del 18 por ciento de la fabricación global nacional del rubro".

"La ausencia de pedidos, en muchos casos a nivel cero, a lo que se añaden los importantes incrementos salariales y los au- mentos de los precios de los in- sumos y materias primas —pro- sigue La Voz del Interior— ha desarmado toda la estructura industrial que sin posibilidad de maniobra, sin recursos de fi- nanciación y sin un serio res- paldo crediticio, se ha visto for- zada a reducir horas de trabajo, en algunos casos a despedir per- sonal y en otros, los menos, a cerrar directamente las puer- tas de los establecimientos".

Finalmente, el matutino po- ne de relieve que en tan som- brío panorama, aún siguen ju- gando, a favor, "la atención de pedidos anteriores, y el es- fuerzo de muchos industriales de mantenerse hasta donde se pueda con la mayor ocupación posible de mano de obra, a la espera de que el gobierno se de- cida a emerger de la peligrosa inercia que viene postergando hasta límites irritantes la adop- ción de medidas de reactiva- ción económica".

"Pero por sobre esta ilusión que se desvanece con el correr de los días —concluye el ma- tutino— la realidad indica que ya se terminan los trabajos comprometidos con anteriori- dad, si es que no se reciben telegramas de cancelación de pedidos y que, en horas más, la última máquina en movi- miento se detendrá y vaya a saber por cuánto tiempo".

Point's BOUTIQUE FOR MEN
NOSOTROS NO LIQUIDAMOS
Vendemos Barato Porque Queremos!
Ofertas Hasta Terminar Stock:

POLERAS ALGODON	$	149.-
POLERAS JERSEY Y DE SEDA, para hombre o mujer	$	199.-
300 CAMISAS MANGAS LARGAS, poplin, voile, viyellas	$	299.-
300 PANTALONES, cheviot, gabardina de lana y media estación, todos los colores, talles 36/52, SUPER OFERTA	$	599.-

MAGIO
SARMIENTO 51 - TEL. 292092 - MZA.

CRONICA POLICIAL

Formulan acusación a la Comuna de Buenos Aires

Responsabilidad en un siniestro

BUENOS AIRES, 11, (NA). La responsabilidad por la ex- plosión e incendio de una es- tación de servicio ocurrida el 29 de mayo último, con un sal- do de tres muertos y catorce heridos, es atribuida a la Mu- nicipalidad de Buenos Aires en un proyecto que será presenta- do en la Sala de Representan- tes.

La acusación se basa en que la Comuna no procedió a clau- surar la estación de servicio que funcionaba en la esquina de Las Heras y Austria, pese a la denuncia del dueño de una finca colindante, que señaló filtraciones de combustible en el sótano de su vivienda.

Suscriben el proyecto los re- presentantes Miguel de Una- muno (justicialista, presidente de la Sala), Marcelo Gey y Carlos Ure (demócratas) y Si- món Lazara (socialista unifi- cado - FREJULI).

Libro perdido

Los representantes aludidos presentarán mañana, si se lle- va a cabo la sesión extraordi- naria propiciada por los miem- bros del FREJULI, el proyecto de constituir una comisión que determine las causas y adjudi- que las responsabilidades emer- gentes de ese siniestro.

Los firmantes dicen que la referida estación de servicio funcionaba merced a un per- miso provisorio otorgado en 1969, lo cual significa que por diez años utilizó un permiso de uso precario sin obtener la ha- bilitación definitiva".

Añaden que sólo en abril del año pasado fueron habilitadas "oficialmente" las instalaciones de nafta y señalan que "no se ha podido encontrar el corres- pondiente libro de inspección de la Dirección de Inspección General.

Poder de policía

Otra irregularidad puesta de manifiesto por los ediles auto- res del proyecto es atribuida a la Dirección de Obras de Ter- ceros —dependiente también del municipio— que autorizó el cambio de surtidores en 1966 y sólo inspeccionó esas insta- laciones en otras tres oportu- nidades en un lapso de doce años.

El proyecto insiste en que la Municipalidad no supo ejerci- tar el poder de policía, espe- cialmente cuando se produjo la denuncia de filtraciones, lo que hubiera servido "para prevenir la catástrofe y evitar víctimas y pérdidas materiales".

También manifiestan los re- presentantes metropolitanos su disconformidad con las infor- maciones proporcionadas por la Intendencia, puesto que "no se exigió a la firma propietaria el certificado extendido por la Superintendencia de Bomberos —que debe ser otorgado al ini- ciarse las actividades, que co- menzaron en 1963—.

El proyecto concluye expre- sando que habrán de ser des- lindadas las "responsabilidades administrativas y sancionar a quienes resulten responsables con el máximo rigor que fijan las ordenanzas".

Internan a un hombre herido con un hacha

En el hospital de Eugenio Bustos fue internado Ermindo Silvestre Zárate, mayor de edad, con residencia en finca Giorgio, de San Carlos, por presentar una herida cortante en la espalda.

De acuerdo a la información suministrada por el Departa- mento de Relaciones Policiales, el agresor, que usó un hacha, fue identificado como Leoncio Pavez, residente en Finca So- riano, del departamento men- cionado. No se mencionan los motivos por los cuales se pro- dujo el grave hecho.

Una mujer hirió de bala a otra en ambas piernas

En la mañana del domingo último ingresó en el hospital Emilio Civit la señora María Cristina Cavarra de Sánchez, mayor de edad, residente en Cooperativa 25 de Mayo, man- zana 29, del barrio San Mar- tín, quien había resultado con heridas de bala en ambas pier- nas.

Añade el informe policial que la víctima fue baleada por Ol- ga Caminaur de Dávila, apa- rentemente por cuestiones de momento, en el barrio mencio- nado. No indica el comunicado del Departamento de Relacio- nes Policiales si la agresora fue aprehendida.

Lograron la captura de un estafador

Efectivos de la seccional 16ª lograron arrestar a Ignacio Roque Rafael Díaz, de 49 años, domiciliado en Aristóbulo del Valle 822, Pedro Molina, Guay- mallén, quien desplegaba sus actividades delictivas en Men- doza desde hace tiempo, según informó el Departamento de Relaciones Policiales.

De acuerdo al comunicado, Díaz registra antecedentes por estafas y defraudaciones y re- gistra capturas pendientes des- de 1968. Se añade que su "mo- dus operandi" era procurarse la habilitación de cuentas co- rrientes en los bancos y rea- lizar estafas con las cheque- ras que obtenía. Con este mé- todo se habría apoderado de varios millones de pesos.

Detuvieron a 2 individuos que estaban robando

Joyas robadas por un valor no estimado aún se les secues- tró a dos individuos que ha- bían sido capturados por un hombre en cuya vivienda fue- ron sorprendidos los delincuen- tes. Se trata de Hugo Félix Camargo, sin domicilio fijo y Orlando Jorge Nañez, con vi- vienda en Ullún 139, de ciudad.

De acuerdo a la información suministrada por la policía, los dos maleantes estaban robando en un inmueble ubicado en Ur- quiza 397, de ciudad, propiedad de José Miguel Rey, quien los sorprendió. Los dos sujetos es- caparon, pero fueron captura- dos por la propia víctima. Lue- go se hizo presente una comi- sión policial y los trasladó detenidos.

TERMOTANQUES 75 - 110 Lts.
MICROGARRAFAS 2 y 3 Kgs.
FABRICA VENDE A MAYORISTAS Y MINORISTAS
Santa Fe 1751 - Avellaneda - Bs. As. - Tel. 22-4864
11'8 F|83061|12|8

Aquí puede empezar un buen negocio para Ud....

Sí, es cierto. La compra o el cambio de un automotor, se ha vuelto un problema muy difícil. Nosotros simplemente queremos hacérselo más fácil. Ahora. Porque quien compra ahora se beneficia con entrega más rápida y otras valiosas ventajas (usted sabe a qué nos referimos, verdad?). Venga y charlemos. Conversando la gente se entiende. Siempre habrá una salida a nivel personal. La buscaremos juntos frente a una cálida taza de café.

Y no sólo tenemos para usted la mejor solución. También tenemos los mejores vehículos. En todas las líneas.

El Opel. Del desempeño total. Es decir, rendimiento al máximo en todo. Más coche por su dinero. Mecánica sencilla por lo accesible a todas sus partes. Bajo costo operativo, más kilómetros sin problemas.

La pick-up Chevrolet. La Brava. Más pick-up por más tiempo. Cuanto más anda, más se valoriza. Mayor solidez, perfecta suspensión, mayor confort y amplitud interior, poderoso motor que aguanta cualquier cosa, caja de carga fácilmente adaptable a cualquier necesidad.

Tenemos más. La línea Chevy con el Super, el Malibú y la Cupé Serie 2... exponentes de avanzada tecnología y diseño. El nuevo camión Chevrolet, el gran nuevo... un gran aporte al desarrollo del transporte argentino.

Todos estos vehículos llevan el respaldo de una empresa que en 1975 cumple 50 años argentinos en marcha. Una buena prueba de que "sabe hacer" automotores. Con disponibilidad permanente de repuestos legítimos gracias a una completa red de concesionarios en todo el país, dotados de equipos modernos y personal altamente especializado para la rápida y eficiente atención de su unidad.

Esos concesionarios encontrarán para usted la solución más provechosa. Venga a verlos. Saldrá ganando. Mucho más que una taza de café.

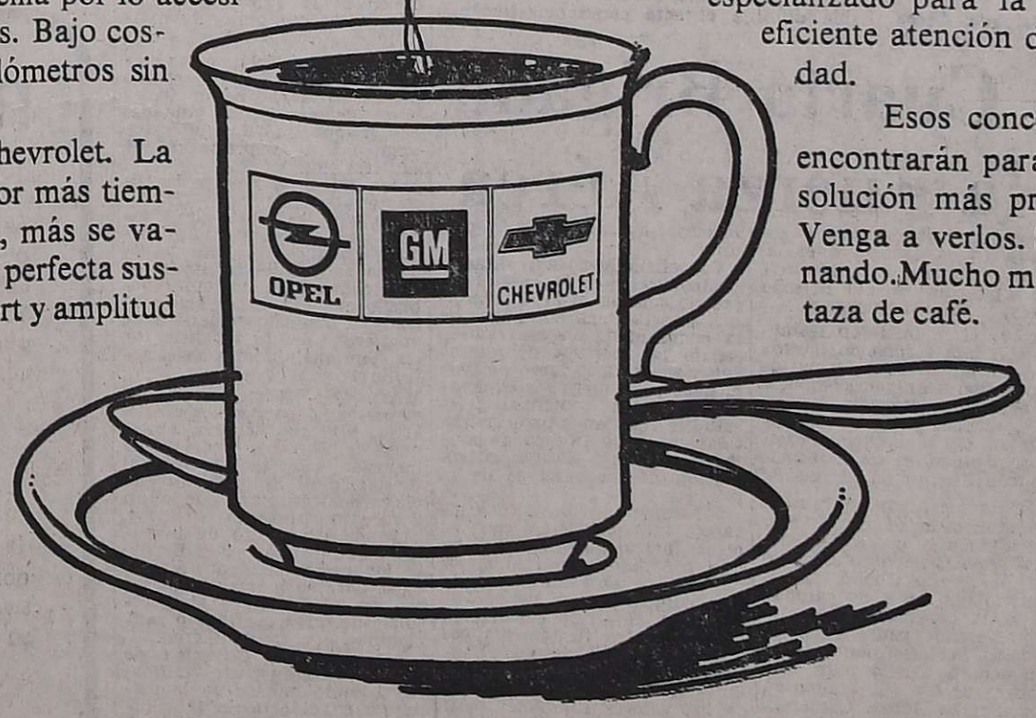

Su Concesionario Opel-Chevrolet lo hace más fácil.

LOS ANDES

Fundado el 20 de Octubre de 1882 por el Dr. Adolfo Calle

Directoras:
Carmen Usandivaras de Calle
Elcira Videla de Schiappa de Azevedo

MENDOZA, MARTES 12 DE AGOSTO DE 1975

Turismo nacional y provincial

Las recientes vacaciones de invierno han determinado el punto crítico de las actuales condiciones en las cuales se desenvuelve el turismo nacional y provincial. Las particulares características que vive el país han tenido su evidente influencia en el sector, a tal punto que los organismos oficiales y privados vinculados al problema han percibido el fenómeno con cierta inquietud. Desde luego que han cambiado las condiciones dentro de las cuales es preciso considerar el desarrollo turístico y las metas inmediatas deben ser por el momento menos ambiciosas, pero sin dejar de conseguir una permanencia capaz de asegurar el mantenimiento de las condiciones mínimas de sostenimiento.

Los diarios de la Capital Federal dan cuenta de algunos antecedentes reunidos sobre este particular. Asignan en la emergencia, una situación de privilegio a aquel conglomerado urbano debido a las corrientes turísticas procedentes de Brasil. Pero hacé una referencia a la cantidad de cancelaciones de pasajes ya concedidos con anterioridad y a la influencia negativa que tal situación origina con respecto al interior.

Algunas de las cifras mencionadas son las siguientes: 45 por ciento de cancelaciones individuales y 25 % rumbo a Bariloche; el 70 % al norte argentino; un 40 % a Mendoza y otro tanto a Río Hondo. Es decir, que nuestra provincia que tiene condiciones para pretender un turismo invernal de cierta envergadura ha sufrido también sensiblemente las consecuencias del fenómeno.

Las voces de alarma han surgido de compañías de transporte, hoteles, agencias de viajes, y otros centros directamente relacionados al tema. La infraestructura de esos sectores ha estado preparada naturalmente con las condiciones necesarias a la recepción de un flujo normal de turistas y el temor al quebranto aparece en esta oportunidad con caracteres inquietantes.

El asunto no ha pasado desapercibido en nuestra provincia. Al poner en funciones el nuevo directorio de la Dirección Provincial de Turismo, el ministro de Economía aludió en forma muy fugaz a las fallas tradicionales que Mendoza exhibe en esta materia. Luego de hacer la distinción entre turismo social y el plan de desarrollo turístico, concebidos en el Plan Trienal, hizo el diagnóstico sobre insuficiencia de caminos y de capacidad instalada dedicada al alojamiento hotelero y no hotelero, así como a la necesidad de crear el órgano administrativo que procure una solución adecuada.

No puede dejarse de lado la circunstancia de contar Mendoza con una escuela de formación de técnicos en turismo, la que puede dar buenos frutos en el caso de aprovechar al máximo la capacidad de quienes egresan de sus aulas. En otras palabras; cualquier programa tendiente a ofrecer soluciones reales al problema necesita tener en cuenta a ese importante elemento humano. Trabajar en alto nivel técnico es un imperativo actual que no puede ser desplazado.

Fundamentalmente interesa considerar la actitud inmediata que permita sortear un momento excepcional. Desde el punto de vista del turismo social la cuestión no es de tanta gravedad, debido a la existencia en manos gremiales de valiosos elementos que pueden ofrecer una respuesta aceptable a cualquier programa elaborado.

No ocurre lo mismo en cuanto al otro tipo de turismo, al cual están supeditados muchos esfuerzos financieros y humanos. Pareciera prudente centrar allí los objetivos inmediatos de tal manera que las condiciones logradas permitieran superar las actuales circunstancias sin dificultades graves. En el caso particular de Mendoza, el estado actual del turismo no permite hacer demasiadas experiencias debido a su falta de consolidación y es preciso, por el contrario, dar pasos firmes y bien meditados.

Esta escena se repitió en casi todas las paradas de ómnibus de la ciudad. La gente, tomada de sorpresa, sufrió los inconvenientes de la falta de medios de movilidad.

Los servicios de transportes hicieron un paro de 4 horas

Entre las 16 y las 20 de ayer el servicio de transportes urbano y de media distancia de pasajeros sufrió una interrupción total, dispuesta por la Asociación Unida Transportes Automotor Mendoza (AUTAM), como expresión de protesta ante la falta de resolución por parte de la Intervención Federal a su solicitud de aumento de tarifas.

Las tratativas, interrumpidas el sábado a la noche luego de una jornada de intensas tramitaciones, se reanudaron en la mañana de ayer, aunque con resultado negativo. En efecto: alrededor de las 11 se hizo presente en Casa de Gobierno el señor Antonio Cejudo, titular de la entidad, a fin de conversar con las autoridades. "Resulta realmente inexplicable su actitud —dijo a LOS ANDES, refiriéndose a aquellas, luego de esperar vanamente que lo atendieran—, ya que no sólo no nos conceden la audiencia prometida, sino que ni siquiera se encuentran las autoridades que podrían entender en el asunto".

De inmediato se reunió nuevamente la asamblea de empresarios, que resolvió aplicar un paro total de actividades por espacio de cuatro horas.

La medida fue acatada disciplinadamente, provocando dificultades en la población, ya que ésta no conocía la decisión de los transportistas. Largas colas, protestas en alta voz, y desconcierto fueron las notas salientes de una tarde que, para mucha gente, significó no pocas molestias. Desde ese punto de vista, el paro fue considerado como exitoso por parte de sus organizadores.

Planificación rigurosa

A las 20 se reanudaron normalmente todos los servicios. Un directivo de AUTAM explicó a nuestros cronistas que, a fin de evitar mayores problemas a la gente, la medida de fuerza había sido rigurosamente planificada. "Atendiendo a los inconvenientes que se generan con todo lo relacionado con un paro —explicó— se aseguró que el restablecimiento del servicio se efectuará a partir de las 20. De allí que muchas empresas, como TAC, adoptaron disposiciones especiales para cumplimentar el restablecimiento del servicio para media distancia en especial. En cuanto a los urbanos se restablecieron de inmediato".

En la citada cooperativa, los coches fueron colocados en las plataformas a partir de las 19.15, según la misma fuente informativa, de manera que pudieran salir unos veinte minutos antes de la hora fijada para finalización de la medida de fuerza. "De este modo se evitó el aglomeramiento del público y que debieran hacerse largas esperas hasta que los coches retomaran sus recorridos", aseveró.

Mientras eso sucedía, A.U.T.A.M. daba a conocer una serie de comunicados en el que se informaba sobre los alcances de lo que estaba sucediendo. En total se dieron a publicidad cuatro, dos de los cuales tenían verdadera importancia. Por el primero se anunciaba que los representantes de las distintas líneas habían resuelto requerir urgentemente "la nómina completa del personal de conductores, sin distinción de categoría ni antigüedad, para encarar el estudio de su permanencia laboral, en función de los servicios improductivos y, consecuentemente, adoptar las medidas que el momento económico aconseja seguir de inmediato". Aunque oficialmente no hubo ninguna aclaración a esa enérgica medida, trascendió que ello era consecuencia de una posible limitación de servicios. "Se aclara que no habrá distinción de categorías ni antigüedad porque se quiere que las medidas que se tomen estén rodeadas de la más estricta justicia", enfatizó un empresario consultado por LOS ANDES.

El otro anuncio que despertó espectativa fue el relacionado con la llegada del secretario de la Federación Argentina de Transporte Automotor de Pasajeros (FATAP), señor José Andrés Rossi, a quien se esperaba en las últimas horas de ayer. Agregaba que era posible que también viniese el señor Oscar Otto Mesmer, presidente del organismo, quien se encuentra en Córdoba.

Nuevo cuarto intermedio

Posteriormente se rectificó la información, aunque por vía extraoficial. Se anunció entonces que el arribo se produciría hoy, a las 15, acompañado posiblemente por un integrante de la Comisión de Transportes del Senado de la Nación. Ambos habrían solicitado una audiencia a la Intervención Federal con el objeto de interiorizarse adecuadamente de la magnitud del problema.

El ambiente del sector empresario fue de evidente tensión. Los corrillos abundaron y los comentarios se refirieron a distintos temas relacionados con la situación. Luego de la interrupción de una hora, a las 20.30 se resolvió reanudar la asamblea. En ese mismo momento una llamada telefónica convocó al señor Cejudo a concurrir a la Casa de Gobierno para hablar con sus autoridades. El detalle de lo sucedido se resume en otro lugar de esta página.

Eran las 22 cuando AUTAM dio aconocer su último comunicado en el que se señala que la asamblea dispuso pasar a un cuarto intermedio hasta hoy a las 15. Previamente, a las 10, sus dirigentes se entrevistaron con el ministro de Obras y Servicios Públicos, ingeniero Marcos Juárez.

Nuestros cronistas inquirieron sobre las medidas de fuerza a aplicarse hoy. Se les respondió que ello era privativo de la asamblea que se constituiría en horas de la tarde, para evaluar el resultado de las tratativas que se mantendrían en la mañana.

En San Rafael

SAN RAFAEL. — Se concretó ayer en esta ciudad un paro de actividades dispuesto por AUTAM, efectivisándose la medida con suspensión de la circulación de los ómnibus locales desde las 16 hasta las 20. La medida tomó de sorpresa a gran parte de la población que utiliza tales medios para trasladarse de las zonas aledañas a la ciudad y distritos ya que no hubo anuncio previo. Sólo se logró saber que la medida de fuerza se había dispuesto en reclamo de aumentos en las tarifas que rigen en la actualidad.

Del Sindicato

Por su parte, el Sindicato del Personal de Micros y Omnibus informó "que las medidas adoptadas y las irregularidades manifestadas en el servinada tiene que ver la entidad gremial". Dice luego que los trabajadores del transporte público no son responsables de esas anormalidades, que corresponden a los empresarios. Finalmente exhorta a mantenerse en los lugares de trabajo" a fin de no ser cómplices de esa situación".

Medida intempestiva que causó inconvenientes

El sorpresivo paro total dispuesto ayer por AUTAM, pareció dirigido contra la población, antes que una medida de reclamo ante el gobierno. Y ello tuvo esa apariencia, porque los efectos de la decisión fueron en directo perjuicio de los usuarios, sin que alcanzaran a vislumbrarse claros motivos para una urgencia como la que pareció animar a los directivos de la entidad. Así, la medida que habría de regir desde las 16, fue dada a conocer por las emisoras de radio y televisión poco después de las 14. No hubo entonces el tiempo indispensable para tomar las necesarias previsiones y amplios sectores de la población se vieron involuntariamente paralizados, en forma repentina.

Tal vez las consecuencias más desagradables se produjeron entre los escolares. A la hora en que se conoció la noticia, los niños ya habían sido enviados a las escuelas; a la hora de volver al hogar, no había forma de hacerlo. Tampoco muchos padres contaban con transporte para retirar a sus hijos y el sentido común indica que no todas las familias están en condiciones de pagar un taxi o que el chico lleve ese dinero como precaución. LOS ANDES pudo comprobar a través de una recorrida por el Gran Mendoza, que gran cantidad de niños aguardaba ayer en calles y rutas a que algún automovilista quisiera ayudarlos. Además del peligro que entraña para un pequeño una situación así, se verificaba también el sentimiento de miedo, especialmente entre los de corta edad.

No se trata aquí de juzgar la validez de la protesta en sí; pero es necesario afirmar que el modo elegido por la entidad para expresar el reclamo fue arbitrario y no tomó en cuenta las derivaciones que tendría. Pese a que en comunicados, en que se anunció para las 20 el levantamiento del paro, AUTAM proclamó su intención de no ocasionar molestias a la población, en los hechos ese propósito quedó completamente desvirtuado. Y, en definitiva, fueron los usuarios los únicos perjudicados.

El P.E. intimó a AUTAM a normalizar sus labores

El problema del paro dispuesto por AUTAM en la prestación de los servicios del transporte colectivo de pasajeros fue considerado ayer en la tarde por las autoridades de la Intervención Federal. Luego de una reunión de la que participaron los ministros de Gobierno, doctor Rafael César Tabanera; de Obras y Servicios Públicos, ingeniero Marcos Juárez y el subsecretario de Servicios Públicos, contador Carlos Abbihagle, se informó que el gobierno había dispuesto intimar a las empresas que prestan los servicios públicos de transporte colectivo en el radio del gran Mendoza, a regularizar sus actividades en un plazo de seis horas, a partir de la notificación de la medida.

El correspondiente decreto dice en su parte resolutiva lo siguiente:

Art. 1º - Intímase a todas las empresas que prestan los servicios públicos de transporte colectivo de pasajeros, en el radio del gran Mendoza, a regularizar y normalizar la prestación de los servicios, dentro de las seis (6) horas de notificadas.

Art. 2º - Adviértese a las empresas aludidas en el artículo precedente que deberán abstenerse de desafectar unidades del parque móvil que estén asignadas a la prestación de sus servicios.

Art. 3º - Instrúyese a la Dirección de Tránsito y Transporte y a la Policía de Mendoza para que arbitren las medidas conducentes para impedir la salida del territorio de la provincia, de cualquier vehículo que esté afectado al transporte público colectivo de pasajeros, de pertenencia de las empresas aludidas en el artículo 1º.

Art. 4º - Adviértese a las empresas a que se refiere el artículo 1º que deberán abstenerse de concretar medidas que importen afectar la normal prestación de los servicios públicos de transporte que están a su cargo o que lo paralicen, bajo apercibimiento de incautación inmediata por el Estado de los medios afectados al servicio, para su prestación directa por sustitución y sin perjuicio de otras medidas o sanciones que correspondieren.

Art. 5º - La Dirección de Tránsito y Transporte verificará el cumplimiento de lo dispuesto en el artículo 1º e informará al Poder Ejecutivo en forma inmediata al vencimiento del término acordado.

Art. 6º - La Dirección de Tránsito y Transporte procederá de inmediato a notificar este decreto a las empresas comprendidas en el artículo 1 y asimismo lo notificará a la Asociación Unica Transporte Automotor Mendoza (AUTAM), para que tome conocimiento como entidad que nuclea al sector empresario de esa actividad.

Art. 7º - El presente decreto será refrendado por los señores ministros de Obras y Servicios Públicos y de Gobierno, interino.

Art. 8º - Comuníquese, publíquese y dese al Registro Oficial.

Audiencia

Simultáneamente con la difusión del decreto de intimación, fue citado a la Casa de Gobierno el presidente de AUTAM, señor Antonio Cejudo, quien se entrevistó con el subsecretario de Servicios Públicos, contador Abbihagle. Al término de la reunión, el señor Cejudo informó que solamente se le había comunicado que el ministro de Obras y Servicios Públicos le había concedido una audiencia para hoy a las 10, aunque por otro conducto trascendió que el señor Abbihagle había procedido a notificarlo oficialmente de la decisión del gobierno.

Cursillo sobre prehistoria de Cuyo dictarán

Con motivo de la exposición de la muestra temporaria "Los aborígenes del país de Cuyo", que organizó la Subsecretaría de Cultura de Mendoza y el Museo "Juan Cornelio Moyano", se informó que está abierta la inscripción para el cursillo sobre "Prehistoria de Cuyo y Sudamericana", que dictarán el doctor Juan Schobinger y el profesor Roberto Bárcena, a partir del 18 del corriente, de 19 a 21.

La duración del curso será de 15 días y se otorgará puntaje en el Ministerio de Cultura y Educación.

Se informó además que se encuentra a disposición de los interesados un librito de síntesis elaborado por el doctor Juan Schobinger, sobre "Prehistoria y protohistoria de la Región Cuyana".

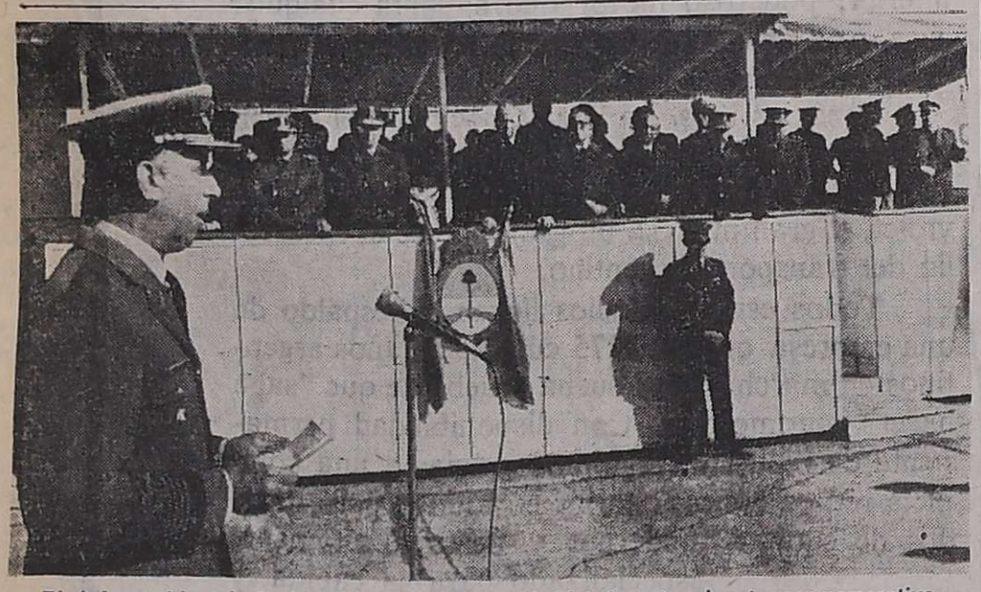

El jefe accidental de la IV Brigada Aérea, habla durante el acto conmemorativo realizado ayer.

Festejó la Cuarta Brigada el Día de la Fuerza Aérea

En la IV Brigada Aérea fue celebrado el 63º aniversario de la creación de la Fuerza Aérea Argentina. Se realizó un acto al que concurrieron el ministro de Gobierno, a cargo interinamente de la Intervención Federal, Dr. Rafael César Tabanera; ministro de Obras y Servicios Públicos, ingeniero Marcos Juárez; ministro de Cultura y Educación, profesor Dardo Olguín; presidente de la Suprema Corte de Justicia, doctor Ventura González; comandante de la 8ª Brigada de Infantería de Montaña, general Fernando Humberto Santiago; director del Liceo Militar General Espejo, coronel Carlos Alberto Saborido; representantes del jefe de la Agrupación Mendoza de Gendarmería Nacional, comandante Osvaldo A. Córdoba y 2º comandante Tomás Giménez; comisionado municipal de la Capital, ingeniero Alberto César; comisionado municipal de Las Heras, señor Domingo G. Maccari; subjefe de Policía, inspector general Ramón Arrieta Cortez; rector interventor de la Universidad Nacional de Cuyo, profesor Otto Burgos; interventor en el Instituto Nacional de Vitivinicultura, ingeniero Mario Ceresa; miembros del cuerpo consular de Mendoza; delegación con bandera de ceremonias, abanderado y escoltas, de la escuela nacional Nº 81 "General San Martín", que apadrina la IV Brigada Aérea, y público en general.

A las 11 se iniciaron los actos con una formación llevada a cabo en la plataforma de aviones de la unidad, compuesta por jefes, oficiales, suboficiales, tropa, personal civil y alumnos de la Escuela Técnica de Aprendices de Aeronáutica con asiento en la misma.

En primer lugar se hizo la presentación de los efectivos al jefe accidental de la IV Brigada Aérea, comodoro Eugenio Patricio Adolfo Cuello. Luego se ofició una misa de campaña, por el capellán de la unidad, reverendo padre Fernando Plosas. Posteriormente habló el comodoro Cuello para expresar aspectos sobresalientes de la Fuerza Aérea. Comenzó recordando la fundación de la aviación militar, el 10 de agosto de 1912. Continuó señalando que "han transcurrido 63 años, plenos de realizaciones, donde sucesivos jalones han ido marcando su accionar. Las débiles máquinas de la época inicial, han sido remplazadas por los modernos aviones de la dotación actual. Recordó luego la tarea de los pioneros de esa actividad y los avances tecnológicos alcanzados desde esos años.

Se refirió luego a realizaciones concretas de la Fuerza Aérea no sólo en el aspecto militar, sino también en el seno de la comunidad. En ese sentido señaló la apertura de nuevas rutas aéreas a lo largo de todo el país, para luego ser explotadas por líneas comerciales; los estudios realizados para la instalación de la fábrica de aluminio en Puerto Madryn, la formación de las reservas de la paz, etc.

Finalmente expresó: "aspiramos en conjunción con las otras fuerzas armadas —Ejército y Armada— dar lo mejor de nosotros para que la Argentina cumpla con su destino de grandeza. Hoy esta celebración nos encuentra firmemente cohesionados y dispuestos al último sacrificio, si fuera menester, para asegurar la vigencia de los valores fundamentales: patria, familia, religión, propiedad y libertad; valores esenciales de un estilo de vida que hemos hecho nuestro".

Con posterioridad fue cantado el Himno Nacional y por último desfilaron los efectivos de la unidad.

Luego de la desconcentración fue servido un vino de honor en el casino de oficiales y otro tanto se hizo en el casino de suboficiales.

Los estatales realizarán hoy un paro de 24 horas

Los gremios que agrupan a los empleados públicos de la provincia y de las comunas de Mendoza, adhirieron al paro de 24 horas dispuesto para hoy por la Comisión Coordinadora Legal de los Gremios Estatales, para conseguir la equiparación salarial con los agentes de la administración nacional. Así lo hicieron conocer a través de comunicados y reuniones, ATE, UPCN, Sanidad rama estatal y los municipales.

En a conferencia de prensa en ATE, se destacó que no solo se persigue la adecuación en las escalas de sueldo, sino también el logro de un estatuto escalafón único para todo el país.

En A. T. E.

La comisión administrativa de la Asociación Trabajadores del Estado (ATE), Seccional Mendoza, convocó ayer a la tarde a conferencia de prensa, para informar que en reunión del cuerpo de delegados realizada ayer a las 10, se resolvió por unanimidad, acatar el paro dispuesto por la Comisión Coordinadora Legal de los Gremios Estatales, a la que pertenece A.T.E.

La medida de fuerza se cumplirá hoy de cero a 24 y está motivada —señalaron— en la necesidad de que se abonen a los empleados provinciales y municipales, las escalas de sueldos que se aprobaron para el personal de la administración pública nacional, a través del decreto 2080.

Se destacó que el paro lo realizarán la administración pública nacional, a través del decreto 2080.

Se destacó que el paro lo realizarán la administración pública provincial y la municipal, en todo el país.

Escalafón único

Participaron de la reunión con periodistas, el secretario adjunto de ATE, señor David Gómez; el secretario administrativo, señor Servando Gaitán; el de prensa y propaganda, señor Agustín F. David y el de acción social y turismo, señor Antonín Amaro, quienes ofrecieron detalles sobre las gestiones que se han realizado hasta el momento y las motivaciones de la medida de fuerza.

Indicaron que el primero de agosto se firmó en la Comisión de Política Salarial, en Buenos Aires, un acuerdo para el acta que establece la escala de sueldos para los empleados públicos nacionales, a la vez que se aconsejó al Poder Ejecutivo su extensión a las administraciones oficiales en las provincias y municipalidades de todo el país. El decreto 2080 no lo incluyó, por lo que la Comisión Coordinadora Legal, integrada por ATE, SOEME, COEMA y UPCN plantearon la situación.

A través de la escala —aclararon— con aplicación total en todo el país, se pretende llegar también a instituir un estatuto escalafón único para todos los estatales. Se ha tenido en cuenta que hay provincias que no cuentan con instrumento legal, por lo que se lograría así echar las bases de una carrera administrativa con estructura definitiva.

Conferencia de prensa en la sede de ATE.

Entrevista con Pablo Osvaldo Pereyra, titular de la Federación de Municipales.

Personal Civil de la Nación

Por su parte, la Unión del Personal Civil de la Nación —UPCN— emitió un comunicado firmado por el secretario general de la seccional Mendoza (provinciales), señor Raúl Heriberto Izaguirre y el secretario de prensa, señor Hugo Andrés Guzmán, por el que informa a todos los afiliados que "plenamente consustanciados con las directivas de la Comisión Coordinadora de Gremios estatales, esta seccional acata y adhiere al paro total de actividades para hoy, en todas las provincias, exigiendo la asistencia económica a los estados provinciales, para que puedan hacer frente al pago de los incrementos salariales acordados.

Exhorta a todos los estatales "sin distinción de banderías a plegarse a la medida, para conseguir las justas escalas salariales acordadas y su pronta aplicación en todo el país".

Sanidad

También la Asociación de Trabajadores de la Sanidad Argentina comunicó a los asociados de la rama estatal, que "se solidariza y apoya en un todo la resolución del paro decretado por las organizaciones sindicales estatales nacionales, por 24 horas, para hoy, en todo el país, en reclamo de las soluciones salariales de todos los trabajadores estatales provinciales que no han tenido aún esa solución".

Advirtió que el paro, en este gremio, debe ser como domingos o feriados, dejándose las guardias correspondientes en los establecimientos asistenciales y sociales.

Con municipales

También en la tarde de ayer entrevistaron al señor Pablo Osvaldo Pereyra, presidente de la Federación de Sindicatos Municipales de Mendoza, secretario administrativo de la Confederación de Obreros y Empleados Municipales y secretario de prensa de la CGT. En primer término el señor Pereyra consignó que el paro se resolvió la semana anterior en el seno de la confederación, disponiendo que si hasta las 24 del viernes pasado no se obtenía respuesta acerca del pedido gremial, por parte del Gobierno nacional, se cumpliría un paro de 24 horas hoy. Los municipales aspiraban a lograr que en el decreto 2.080 se incluyera a los trabajadores estatales provinciales y comunales. Al respecto reseñó que se trabajó mucho en la comisión de política salarial. Luego el decreto mencionado, no se hizo referencia al criterio a adoptar en torno de los trabajadores provinciales. Ni siquiera —como era norma— a título de sugerencia.

Estimó que Mendoza era un caso particular, por cuanto se integró una comisión de política salarial, y se están llevando las cosas en forma relativamente sastisfactoria, sobre todo "porque hay predisposición para lograr arreglo. Lo que pasa es que queremos una rápida definición. Queremos que los próximos salarios se abonen con los aumentos correspondientes".

También manifestó la ingratitud de los gremialistas ante el anuncio del gobierno de que sólo se podrá pagar aumentos del 100 por ciento, cuando por lo convenido, en algunos casos de salarios menores, dicho incremento alcanza el 150 por ciento. El aumento figura "en los papeles, pero no se hará efectivo, dado que en la práctica solo percibirán el 100 por ciento".

Concretamente lo que se pide es una definición en torno de la situación salarial de obreros y empleados estatales y hasta ahora —indicó nuestro entrevistado— no se ha logrado una respuesta, por lo que la medida de fuerza se cumplirá de acuerdo con lo anunciado.

Docentes

El Sindicato Unico de Trabajadores de la Educación —SUTE— ante la paralización de actividades dispuesta por los gremios estatales expresó su solidaridad moral con la medida gremial fijada y "con las motivaciones que inspiran a los trabajadores estatales y al deseo de que en forma urgente se resuelva la problemática existente para bien del sector y del país".

Vialidad Provincial

El Sindicato del Personal de la Dirección Provincial de Vialidad, Mendoza, comunicó a sus afiliados y agentes viales de la provincia que "por no existir conflictos salariales con las autoridades nacionales y provinciales y obedeciendo directivas precisas de F.A.T.V. (Federación Argentina de Trabajadores Viales), y sin que ello signifique desacatar la posición de la CGT y 62 organizaciones, a quienes respetamos y reconocen en toda su autoridad, han decidido adherir al paro decretado para hoy y por el término de una hora entre las 9 y las 10, en apoyo a los reclamos de los estatales provinciales".

En consecuencia —agregó— todo el personal de esta Dirección, deberá concurrir a prestar servicio en forma habitual y en sus respectivos lugares de trabajo.

Trolebuses

Por otra parte, ATE puso en conocimiento de la opinión pública que la Empresa Provincial de Transportes Mendoza (TROLE) acata el paro decretado por el consejo directivo central. "La medida de fuerza —agrega— es por el incremento salarial y por los empleados estatales".

RICARDO MENA
AGENTE DE BOLSA

Se complace en anunciar a sus clientes de operaciones bursátiles y extrabursátiles y desgravación impositiva ley 20.643 (ex 19.061) que por razones de una mayor eficiencia en sus servicios ha convenido con:

coinpro
COMPAÑIA FINANCIERA S.A.

la atención de todas sus operaciones, donde continuará atendiendo en lo sucesivo, cualquier consulta u operación de su cartera.

RUEGA A SUS CLIENTES DIRIGIRSE A:

SARMIENTO 220
T. 291815 y 245575
MENDOZA

coinpro
INFORMA PARA SU MEJOR INTERES

Por convenio con el Agente de Bolsa Señor Ricardo Mena, todos sus clientes y mandantes serán atendidos dentro de la organización COINPRO para sus operaciones bursátiles, la que cuenta con servicios de télex y corresponsalías en Buenos Aires y otras plazas, que permiten, junto con sus servicios de custodia, cobranza de cupones, suscripciones y Fondo Cuyano, ofrecer el más completo y ágil servicio.

coinpro
COMPAÑIA FINANCIERA S.A.
Casa Matriz: Sarmiento 220 - Mendoza
Tel. 291815 y 245575

Se evalúan en San Rafael los daños por las nevadas

SAN RAFAEL. — En la Secretaría de Hacienda y Administración de la Municipalidad se inició ayer la encuesta dispuesta por el comisionado municipal, señor Chafí Félix, para evaluar los daños causados por la nevada en el departamento.

Los informes de los daños producidos en establecimientos industriales y comerciales, están siendo recibidos en la Secretaría de Hacienda, mientras que en la Dirección de Coordinación y Desarrollo se evalúan los daños a nivel familiar y social.

Es de destacar que alrededor de 100 empresarios de área industrial y comercial, incluyendo también a varios agricultores, se hicieron presentes en la mañana de ayer para dar a conocer los graves daños que les ha causado la nevada.

Por su parte, el comisionado municipal destinó gran parte de la jornada en considerar el grave problema causado a la zona por la reciente nevada y realizó diversos trámites ante organismos nacionales y provinciales con relación a la situación de emergencia en que vive la ciudad. Con posterioridad recibió al presidente de la Cámara de Comercio, Industria y Agricultura de San Rafael, doctor José André, con quien consideró la situación creada a numerosos empresarios, comerciantes, industriales y agricultores del departamento por el temporal que destruyó instalaciones y afectó existencias de mercaderías, reunión que tuvo carácter de preparatoria de la que se había programado para la tarde con la participación de los sectores afectados, la Cámara de Comercio, CGT y el gobierno comunal.

También el comisionado municipal recibió en su despacho al diputado nacional, señor Nelo Sileoni, con quien analizó aspectos de la situación creada en San Rafael. Se intercambiaron ideas sobre la necesidad de solicitar a las autoridades nacionales la reglamentación de urgentes medidas en apoyo a los damnificados, como así también que la ley de prorrateo de vinos conceda una excepción al departamento de San Rafael, que ha sido declarado en estado de emergencia agropecuaria y a lo que se suma la reciente catástrofe producida por la nieve. Lo que aconseja que la zona sea liberada de los topes de comercialización de vinos a fin de permitir el ingreso de recursos que productores y la comunidad en general necesitan para hacer frente a las contingencias económico-sociales derivadas de esta situación.

El comisionado dialogó también sobre el mismo tema con el señor Ramón Bieli Acosta, director de Bodegas y Viñedos Giol, reunión en la que también intervino el diputado Sileoni.

Daños en viviendas

La Dirección de Coordinación y Desarrollo de la Municipalidad ha atendido las necesidades de la población que resultara afectada por la nevada. Decenas de denuncias de daños en viviendas de modesta condición fueron dadas a conocer, las que también fueron debidamente consideradas para ser incluídas en los informes y documentación que habrá que elaborar y que se presentará ante las autoridades nacionales y provinciales en procura de ayuda a los afectados. Así también personal de la Dirección de Servicios de la Comuna continúa trabajando en tareas de salvataje y ayuda a viviendas y familias afectadas por la nevada y en apoyo de establecimientos educacionales, industriales y comerciales que tenían problemas motivados por la nieve. Prácticamente no ha quedado personal en otras tareas, y está la totalidad de los trabajadores de la Secretaría de Obras Públicas afectados a tales labores, en cumplimiento de la orden del comisionado municipal que dispone que la totalidad del personal de esa Secretaría quede afectado a las tareas de ayuda a los damnificados por el temporal.

Pedido

También la Municipalidad ha solicitado la colaboración de la población en la provisión de alimentos de cualquier tipo y de fácil manipuleo para ser distribuídos entre las familias que han quedado desamparadas. En especial se requiere leche en polvo o en "sachets", para numerosos niños carentes de adecuada alimentación. Se ha solicitado a la población ademas la donación de elementos de construcción, tales como chapas, ladrillos, vidrios, etc. a fin de colaborar en la reparación de viviendas precarias destruidas por la nevada, ofrecimientos que deben hacerse a la Dirección de Coordinación y Desarrollo de la Municipalidad teléfono 22121.

Ofrecimiento comisionado de Malargüe

El comisionado municipal de Malargüe, señor Vicente Sanjulián, entrevistó al comisionado de San Rafael, señor Chafí Félix, para ofrecer su colaboración y la de su departamento a San Rafael, ante la situación de emergencia que se está viviendo.

Telegramas a diputados nacionales

El Centro de Viñateros y Bodegueros de San Rafael, la Cámara de Comercio, Industria y Agricultura, la Coordinadora de Cooperativas Zona Sur y el comisionado municipal de San Rafael, remitieron un telegrama a los diputados nacionales Sileoni, Suárez, Rodríguez Flores y Svrserk redactado en los siguientes términos: "Solicitamos que el departamento San Rafael no entre en el prorrateo de vinos por ser zona de emergencia agropecuaria nacional".

Pérdidas por nevadas: otorgarán créditos

Una línea de créditos, de hasta 2.000 millones de pesos moneda nacional, ha sido establecida por el Banco de Mendoza, con la finalidad de solventar las más urgentes necesidades de las firmas afectadas por daños producidos por las recientes nevadas en el sur de la provincia.

La medida, según se informó, fue adoptada con carácter de emergencia y "para posibilitar la continuidad del desenvolvimiento de las pequeñas y medianas empresas de los departamentos sureños. A tal efecto el 50% del monto de esa línea de crédito se destinará a apoyo de pequeñas empresas y el resto para medianas".

Estos créditos se otorgarán a 30 meses de plazo, con amortizaciones semestrales.

Se comunicó además que el banco, de común acuerdo con las fuerzas del trabajo, empresarios e Intervención Federal, realizará gestiones ante el Banco Central de la República Argentina a fin de lograr un redescuento especial que permita atender integralmente las necesidades de San Rafael, Malargüe y General Alvear, las zonas más afectadas por los fenómenos climáticos.

Durante la inauguración de la sesión de trabajo, a cargo del Secretario de Recursos Naturales y Ambiente Humano, Ing. Lucas Tortorelli.

Delibera en esta ciudad la Comisión Nacional de Bosques

La apertura de las deliberaciones de la Comisión Nacional de Bosques, concretada ayer, minutos después de las 11, en la sala de situación de la Casa de Gobierno, contó con la asistencia del secretario de Recursos Naturales y Ambiente Humano de la Nación, ingeniero agrónomo Lucas A. Tortorelli, quien llegó con ese motivo a nuestra ciudad en las primeras horas del día.

Al acto concurrieron, además del ministro de Economía, doctor Roberto Mosso Furlotti, quien lo hizo en representación del interventor federal actualmente en la Capital Federal; el director del Instituto Forestal Nacional (IFONA), licenciado Héctor Tanco y el titular de la Comisión Nacional de Bosques, señor Ives Deymonnas. También participaron el subsecretario de Agricultura y Ganadería de Mendoza, ingeniero Carlos J. Fischer; delegados de los organismos de bosques y parques de otras provincias e invitados especiales, entre los que se hallaban representantes de la industria maderera.

La Comisión Nacional de Bosques se reúne periódicamente y en forma de conocer los problemas regionales de manera directa.

Como ya se informó, entre los objetivos de la comisión aludida, se cuenta la de asesorar al Poder Ejecutivo en todo lo relacionado con el sector forestal y proponer las medidas necesarias para lograr soluciones al déficit forestal argentino.

En esta oportunidad, le correspondió a Mendoza ser sede de este encuentro, para considerar el siguiente programa: a) Consideración de las actas correspondientes a las reuniones de Buenos Aires y Mar del Plata; b) Comunicaciones efectuadas; c) Asuntos entrados e informes recibidos; d) Análisis de los puntos presentados al IFONA en abril de este año; e) Consideración de la respuesta al IFONA respecto al dictamen de la Comisión Nacional de Bosques sobre política celulósica-papelera; f) Análisis de la situación forestal en las provincias y créditos para forestación y, finalmente, tratamiento de asuntos varios y determinación de fecha de la próxima reunión en Buenos Aires.

Apertura. — El ingeniero Lucas Tortorelli usó de la palabra durante la ceremonia de apertura de la sesión de la Comisión Nacional de Bosques. "Espero que esta reunión sea tan constructiva como las anteriores" —dijo— para destacar después que la colaboración prestada al IFONA es extraordinaria, abogando por el análisis y concientización de todos los problemas forestales del país.

La comisión deliberó luego sobre los trámites relacionados con el próximo Congreso Forestal Argentino, que se realizará en octubre de 1976. De acuerdo con lo que determina la ley nacional 13.273 y su modificatoria 20531, la comisión está integrada por un representante de cada provincia y uno de la Asociación Forestal Argentina, Banco de la Nación, Confederación General del Trabajo, Fabricantes de Madera Aglomerada, Industriales Forestales, Industriales Papeleros y Productores Forestales. Su titular es el representante de la entidad de Productores Forestales, señor Ives Deymonnas y el vicepresidente, el delegado por Mendoza, ingeniero agrónomo Rodolfo A. Stella.

Programa. — Los delegados visitarán hoy establecimientos madereros de la firma Sorrentino; fábrica de muebles Only, Vivero Forestal de La Consulta y plantaciones de álamos de Tedín, donde almorzarán. Luego recorrerán las plantaciones de álamos en curva de nivel de Ruano.

Mañana participarán de un acto en celebración del "Día del Arbol" en Uspallata; almuerzo ofrecido por el Ministerio de Economía de Mendoza y, a las 19, conferencia del secretario de Recursos Naturales y Ambiente Humano, ingeniero Lucas Tortorelli sobre el tema: "Importancia Económica de los recursos renovables en nuestro país", la que se llevará a cabo en la ex Legislatura Provincial.

Se derrumbaron 54.000 m2 de techos de galpones

SAN RAFAEL. — En la reunión multisectorial realizada en San Rafael, los empresarios presentes afectados por el derrumbe de techos en la última nevada, hicieron conocer un daño que alcanza a la destrucción de 54.000 metros cuadrados de galpones o tinglados, cifra que solamente en la reposición de los techos, sin contar muros o columnas, exigirá a valores de plaza para su reposición, de 5.400 millones de pesos.

Se pudo apreciar el temple de los empresarios por rehacer lo dañado para seguir trabajando y se fue directamente al tema con exclusión de todo comentario sobre el siniesttro que tanto daño provocó al comercio y a la industria de San Rafael.

Presidió la reunión el titular de la Cámara de Comercio, Industria y Agricultura, doctor José Andrés. Se encontraban presentes el comisionado municipal, Chafí Félix; el diputado nacional, Nelo Sileoni, y los directivos de la Cámara de Comercio, Alberto Llugany, Waldino Cimeno y Gerónimo Misino.

La sala se encontraba colmada de empresarios. Se lamentó la falta de concurrencia del sector obrero, señalando que se había invitado a concurrir a la CGT regional San Rafael.

Andrés, con breves conceptos, se refirió a lo que consideró un desastre para San Rafael, planteando la gravedad de los daños sufridos, teniendo a la vista una planilla con la denuncia de los empresarios afectados. A esa lista, por cierto bastante extensa, se sumaron otros presentes en esa reunión. Cada uno fue indicando los metros de galpones o tinglados caídos.

Se llegó así, a recibir a 67 empresas afectadas y la suma de los daños individuales permitió llegar al derrumbe de 54.000 metros cuadrados de techos. Los empresarios daban detalles sobre otros daños, como la medida en que afectó a equipos, maquinarias o materia prima, cuando no a mercadería ya terminada lista para la venta. Hubo algunas empresas que asombraron por el monto del daño que han sufrido. AISOL S.A., con casi 5.000 metros cuadrados de techos de galpón y de tinglados, y otro tanto en las fábricas Industriales Andina y Pretel Hnos., todas ellas de la industria conservera.

Durante la asamblea y al sólo efecto de contar con un valor estimativo, se consultó lo que cuesta un metro cuadrado de techo de galpón, sin incluir muros ni columnas y se lo calculó en 100.000 pesos viejos. Lo que llevó a estimar hasta ese momento y en un valor muy parcial de los daños, a 5.400 millones de pesos.

El doctor Andrés refirió que la solución de esta difícil situación y se sumaba a la pérdida parcial de la cosecha que determinó que San Rafael fuera declarado "zona de emergencia agropecuaria" debía de buscarse viajando a Buenos Aires para procurar apoyo a nivel del Banco Central de la República, y dijo que solamente con créditos a un plazo no mayor de cinco años, con un interés no mayor del 11 por ciento para la reposición de las instalaciones dañadas, podría encontrarse la solución del problema.

Se habló de pedir más, de fijar con claridad la situación zonal, pero se prefirió estar en hechos concretos que pudieran tener resultados ciertos y no pedir cosas que no serían acordadas por ningún Banco en estos momentos. Sin embargo se hizo notar que los nuevos galpones a construir demandarán cifras muy superiores a las que se había hecho conocer por la necesidad de darles un mayor coeficiente de seguridad.

El diputado nacional Nelo Sileoni, que viajó desde Buenos Aires para conocer sobre el terreno la magnitud del daño registrado por la nieve, invitado a dar su opinión, consideró que la Cámara de Diputados de la Nación podría resolver en el curso de pocos días, que una comisión de su seno se traslade a San Rafael para tomar una impresión personal de lo ocurrido. Refirió el diputado demócrata que eso era necesario ante el hecho de haber sido declarado San Rafael zona de emergencia agropecuaria sin que "aquí haya pasado nada", anotando que no se han bajado los intereses bancarios para poder tener acceso al crédito.

Por su parte el comisionado municipal, Chafí Félix trajo la palabra del Gobierno de Mendoza de sumarse a los empresarios sanrafaelinos en esta emergencia para realizar en la Capital Federal las gestiones necesarias. En ese sentido anunció que el ministro de Economía, doctor Roberto Mosso Furlotti, en una comunicación telefónica, le había anunciado su propósito de acompañar a una comisión sanrafaelina para realizar gestiones en la metrópoli. Informó también de la visita que había realizado al interventor federal, doctor Rodríguez, a quien había impuesto de la situación en San Rafael, encontrando su más franca adhesión para todas las gestiones a realizar ante el Gobierno nacional. Sileoni consideró necesario procurar el apoyo de todos los legisladores por Mendoza y dijo que partía hoy para la Capital Federal y allí se ponía a disposición de la comisión que se integró así: presidente de la Cámara de Comercio, Industria y Agricultura, doctor José Andrés; comisionado municipal de San Rafael, Chafí Félix; y señores Juan García Cano, Héctor Cianci y Bartolo Della Antoni.

Solicitan créditos especiales para los productores de Alvear

GENERAL ALVEAR. — La Cámara de Comercio, Industria y Agricultura ha cursado una nota al interventor federal en la provincia, doctor Luis María Rodríguez, en la que solicita ayuda para los damnificados por las recientes nevadas. En la nota destacan la magnitud de la nevada con una acumulación de más de 40 centímetros "hecho este que no tiene antecedentes en la historia departamental, revistiendo signos de catástrofe dado la gran cantidad de techos que se han derrumbado en establecimientos industriales, comerciales y particulares, sumándose esta desgracia a la ya extremada y angustiante situación económica por la que atraviesa la zona".

Luego de señalar la necesidad de que el gobierno concurra en forma urgente con la ayuda económica necesaria, con créditos especiales para estos casos de emergencia, "entendemos —señala—, que los daños causados son cuantiosos; que muchas empresas al ver destruídos sus lugares de trabajo, forzosamente suspenderán sus actividades; que el problema de desocupación será aun mayor y que todo esto, lógicamente, acarreará situaciones sumamente difíciles en el futuro, especialmente en la industrialización de la próxima cosecha".

Limpieza de la ciudad

El comisionado municipal, señor Harondo Omar Fenizia, se ha mantenido en su despacho de la Municipalidad y atendió a numerosas personas que han resultado afectadas por la nevada registrada en la zona. Gran cantidad de gente, especialmente de humilde condición que ha resultado con sus viviendas dañadas, concurrieron a la Municipalidad en procura de ayuda, situación que en todos los casos ha sido debidamente considerada atendiendo sus necesidades en la forma más urgente posible. Asimismo el comisionado ha dispuesto la limpieza de las calles céntricas de la ciudad para facilitar el desplazamiento de automotores y peatones. Para ello se han afectado máquinas cargadoras con la que se levanta la nieve acumulada y es sacada fuera de la ciudad por medio de camiones.

Incrementos salariales: amplían línea de créditos

El Banco de Mendoza amplió la lista de empresas que podrán beneficiarse con créditos especiales, dispuestos para hacer frente a las exigencias financieras causadas por los incrementos salariales que rigen desde el 1º de junio de 1975.

La medida se adoptó en consonancia, según lo informado, con una circular del Banco Central de la República Argentina. De acuerdo a lo establecido podrán optar por la línea de préstamos las empresas del sector privado que desarrollen las siguientes actividades:

Servicios prestados al público y a las empresas: establecimientos de enseñanza, despachantes de aduana, agencias de publicidad y otros.

Servicios de esparcimiento: centros sociales y entidades deportivas, teatros, cines y otros.

Servicios personales: restaurantes, cafés, etc., hoteles, hosterías y pensiones, compostura de máquinas y artefactos para el hogar, oficina, etc.; compostura de calzado y otras prendas de vestir.

Transporte: de pasajeros urbano, suburbano e interurbano; a larga distancia; de carga por camiones, navegación aérea.

Servicios conexos con el transporte: portuario y otros.

Almacenaje: barracas, cámaras frigoríficas, garajes y otros.

Comunicaciones: Compañías telefónicas, telegráficas y radiotelegráficas.

Seguros, capitalización y ahorro: empresas que operen en esos rubros.

Servicios diversos no clasificados en otra parte: martilleros y comisionistas de bienes inmuebles y otros.

Se consigna que en todas las casas del Banco de Mendoza se dará asesoramiento al respecto.

El 36º aniversario de la UNC se celebrará

El 16 de este mes se celebrará el 36º aniversario de la creación de la Universidad Nacional de Cuyo.

Los actos organizados por tal motivo se iniciarán el 14, a las 21.30, en el teatro Independencia, donde actuará el elenco de Teatro Universitario, con la pieza "Jettatore", de Gregorio de Laferrere.

El 15, a las 21.30, en la misma sala se presentarán la Orquesta Sinfónica de la UNC y solistas del Teatro Colón, de Buenos Aires. La entrada a ambas funciones será libre.

En el anfiteatro de la Facultad de Ciencias Económicas, en el Centro Universitario, se rezará una misa, el 16, a las 11, en memoria del personal y alumnos de la universidad fallecidos.

Posteriormente se interpretará el Himno Nacional y actuará el Coro de Cámara de la Escuela Superior de Música y se leerá la resolución Nº 1583/75, mediante la cual se otorgan medallas recordatorias al personal que ha cumplido 25 años de servicio. Luego hablarán el rector interventor, profesor Otto Burgos, un representante del personal docente y otro del sector no docente, que han sido distinguidos. Por último, el Coro de Cámara interpretará el Himno de la Universidad.

Se inician hoy las jornadas de Angiología

Se iniciarán hoy en nuestra ciudad las VIII Jornadas Argentinas de Angiología, que han sido organizadas por la Sociedad Argentina de Angiología y la Sociedad de Cirugía de Mendoza.

Las deliberaciones, que se desarrollarán hasta el 16 del presente mes, tendrán lugar en el miniteatro de la Municipalidad de la Capital, donde se efectúan las inscripciones.

Según se adelantó, participarán numerosos especialistas de todo el país, que debatirán un amplio temario vinculado con las enfermedades cardiovasculares. La presidencia de las jornadas estará a cargo del doctor José Aranguren.

El programa científico que se abordará incluye mesas redondas sobre "Opciones menos frecuentes del tratamiento quirúrgico en cirugía vascular", "Patología de la prótesis", "Indicaciones del tratamiento en la cardiopatía isquémica", "Valoración de la función del ventrículo izquierdo como indicación y pronóstico quirúrgico", "Bloqueos, electrocardiograma del haz de His, marcapasos y nuevas técnicas diagnósticas en angiología y cardiología". Se dictarán conferencias acerca de "Aneurisma fisurado de aorta", "Operaciones cominadas", "Cirugía valvular", "Hipertensión arterial" y "Fisiopatología e hipertensión reno-vascular".

Además habrá temas libres y, paralelamente con las jornadas se dictará un curso sobre "Cuidado de pacientes cardiovasculares".

Jubilaciones

Ex ley 10.650 - Personal Ferroviario. — En horario de 7.15 a 10, pagará la Caja Nacional de Ahorro y Seguro, a los jubilados y pensionados de la ex caja 10.650, Personal Ferroviario.

¡¡le ofrecemos un préstamo!!

PARA LA COMPRA DE SU AUTOMOVIL, CAMION, PICK-UP, RASTROJERO, 0 KM. O USADO DE CUALQUIER MARCA — FINCAS — MAQUINARIAS AGRICOLAS

PRESTAMOS	CUOTAS
$ 50.000	$ 455.
$ 60.000	$ 546.
$ 70.000	$ 637.
$ 80.000	$ 728.
$ 90.000	$ 819.
$ 100.000	$ 910.
$ 110.000	$ 1.001.
$ 120.000	$ 1.092
$ 130.000	$ 1.183
$ 140.000	$ 1.274
$ 150.000	$ 1.365
$ 160.000	$ 1.456
$ 170.000	$ 1.547.
$ 180.000	$ 1.638.
$ 190.000	$ 1.729.
$ 200.000 y hasta $ 400.000	$ 1.820.

INTERES 6% ANUAL SOBRE SALDOS DEUDORES (MEDIO o/o MENSUAL) Sin garante, sin sorteos, sin reajustes Planes desde 24 a 96 meses

COMPRE AL CONTADO CON ESTA FINANCIACION

Casa Central: MAIPU 231 P.1o. — Cap. Federal

A NUESTRA EMPRESA LA PREMIA EL PUBLICO QUE LA DISTINGUE CON SU ELECCION EN TODO EL PAIS.

CONSULTENOS DE 10 A 18 HS. — SABADOS DE 9 A 13 HS.

SUCURSAL MENDOZA
PASAJE SAN MARTIN - LOC. 31-SAN MARTIN 1136 - MZA.

ESTIMULO S.A.

De Ahorro y Préstamo para fines determinados Resp. Sec. de Estado de Justicia de la Nación No. 1 CJ 1992 - 1/10/68. Planes aprobados por Res. Esp. de Estado de Justicia de la Nación No. 1 CJ 2742 — 26/12/68. Cía. Aseg. Todas las autorizadas por la Superintendencia de Seguros de la Nación.

ACEROTUB CUYO

Distribuidores Oficiales de

KAISER ALUMINIO

CHAPA SINUSOIDAL DE ALUMINIO DE 6 A 24 PIES

ENTREGA INMEDIATA

Carril Cervantes 2330 Godoy Cruz
Teléf. 221569 - 225101

7|8|F|13|8|AD

CELULOSA ARGENTINA

Agens

SUSCRIPCION TOTALMENTE INTEGRADA

Tenemos el agrado de informar que ha sido **totalmente suscripta e integrada la emisión de Acciones Preferidas por el monto de Emisión de $ 47.320.429.-**, cuya oferta pública fuera autorizada segun acuerdo Nº 2.566 del 21 de Enero de 1975 de la Comisión Nacional de Valores.

Este hecho compromete nuevamente nuestro agradecimiento a todos los inversores que han vuelto a demostrar su confianza en el presente y futuro de la Empresa. Reconocimiento que hacemos extensivo a las Entidades del Consorcio Colocador:

Financiera Argentina de Inversiones y Mandatos - Cía. Financiera S.A.
Banco de Boston - Sucursal Buenos Aires.
Banco Frances e Italiano para la América del Sud - Sudameris
Banco de Londres y América del Sud

y a las Instituciones Bancarias y Financieras, Bolsas y Mercados de Valores del país Agentes de Bolsas, y a todos los que han prestado su apoyo y colaboración para el éxito de esta Suscripción.

EL DIRECTORIO

CELULOSA ARGENTINA S.A.
Sede Social: Capitán Bermúdez (Prov. de Santa Fe)
En Buenos Aires: Av. Paseo Colón 635
Teléf. 30-1041/1051/1071/7231

Rombo 80 anuncia los resultados de la 29ª adjudicación -Julio 1975- de unidades IKA-RENAULT 0 km.

R. DE LUCA PUB. S.A.

Resultado de la Adjudicación realizada el 28-7-75 en San Juan

Nº de Orden	Nombre	Localidad
Renault 4S		
TA 0626 - Sorteo	Morales, A.	San Juan
TA 0613 - Licitación	Ensiso, A.	San Luis
Renault 6		
TD 0865 - Sorteo	Quiroga, C.	Mendoza
TD 0832 - Licitación	Villegas, E.	Mendoza
TD 3917 - Sorteo	Mendoza, N.	Albardon-S. Juan
TD 3942 - Licitación	Seru, L.	Concepción-S. Juan
TD 4417 - Sorteo	Schejdar, O.	Mendoza
TD 4451 - Licitación	Bazan, R.	S. Juan
TD 4474 - Licitación	Tesler, M.	V. Martelli-Bs.As.
Renault 12		
TG 1180 - Sorteo	Salazar, S.	San Juan
TG 1127 - Licitación	Puerino, R.	Mendoza
TG 1159 - Licitación	Crocco, A.	Mendoza
TG 6866 - Sorteo	Peralta, R.	25 de Mayo-S. Juan
TG 6828 - Licitación	Raizman, E.	San Juan
TG 6818 - Licitación	Castro, A.	Trinidad-S. Juan
TG 7802 - Sorteo	Capello, C.	G. Cruz-Mendoza
TG 7852 - Licitación	Quijano, E.	Mendoza
TG 7805 - Licitación	Salazar, S.	Mendoza

Nº de Orden	Nombre	Localidad
TG 9606 - Sorteo	Reynoso, R.	Mendoza
TG 9613 - Licitación	Ledesma, V	Mendoza
TI 1169 - Sorteo	Forte, N.	Mendoza
TI 1180 - Sorteo ●	N.N.	Mendoza
TI 5952 - Sorteo	Ruiz, A.	S. Rafael-Mendoza
TI 5961 - Sorteo ●	Ruiz, R.	G. Cruz-Mendoza
TI 5979 - Sorteo ●	Agrovial, M.	G. Cruz-Mendoza

• Sorteo por Licitación desierta

ROMBO 80 Plan de ahorro por grupos cerrados.

Asorte S.A. de ahorro para fines determinados.

Con el respaldo de IKA-RENAULT

Av. del Campo 1496 Buenos Aires.
Tel. 51-2813/15 - 52-7189/8383/6881/6248

CASA FLORES "Villa Nueva"
BOSCHIN HNOS. S.R.L. SEPELIOS
BRA. DE LOS ANDES 4189 - TEL. 260428

AVISOS FUNEBRES

SEPELIOS

✝ **LUIS MATILLA**
Q.E.P.D.
Falleció el 11-VIII-75

Su esposa: Emilia Giannoni; su hermana política: Elda Giannoni; hermanos: María M. de Fain y Carlos; sobrinos y demás familiares, participan su fallecimiento e invitan al sepelio de sus restos, que se efectuará hoy, a las 10.30 hs., en el cementerio de la Capital.
12|8|C|714|12|8

✝ **LUIS MATILLA - Q.E.P.D. - Falleció el 11-VIII-75.** - Victoria Muñoz, Jorge Muñoz, Carmen M. de Diez de Oñate y Fanny M. de Bravin, participan con profundo dolor su fallecimiento.
12|8|C|702|12|8

✝ **LUIS MATILLA - Q.E.P.D. - Falleció el 11-VIII-75.** - Sus amigos de la Residencial Ferroviaria, J. B. Justo 152, Ciudad, (Mza.): Stanko Petrich y flia., Antonio Luctic, Mateo Tomljonovich, José Ravlich, Sergio Demidofs, Francisco Capmany, Cayetano Ferraro, Francisco Llamas, Ramón Barrera, Juan López, José Garro, José Catariva, Zacarías Zelada, Jorge C. Troendle y flia., Dalmiro Ferreyra y Sra., Quintilio Chesi, Jorge Cabrera, Luis R. Medina, Luis de Meyer, Angel Ramos, Quintín Correa, Tomás Alberto Terraza, participan con profundo dolor su fallecimiento e invitan al sepelio de sus restos.
12|8|C|744|12|8

✝ **LUIS MATILLA - Q.E.P.D. - Falleció el 11-VIII-75.** - María Rosa Rafaniello Grasso, Pancho Rafaniello Grasso, Italo Rafaniello Grasso y sus respectivas familias, participan con profundo dolor su fallecimiento e invitan al sepelio de sus restos.
12|8|C|638|12|8

✝ **LUIS MATILLA - Q.E.P.D. - Falleció el 11-VIII-75.** - Santiago Scialó y flia., participan con profundo dolor el fallecimiento del gran amigo y colaborador e invitan al sepelio de sus restos.
12|8|C|715|12|8

✝ **LUIS MATILLA - Q.E.P.D. - Falleció el 11-VIII-75.** - Familia Fiore, participa con gran pesar el fallecimiento de su vecino y amigo e invita al sepelio de sus restos.
12|8|C|651|12|8

✝ **LUIS MATILLA. - Q.E.P.D. - Falleció el 11-VIII-75.** - Arturo S. Coll y Flia., participan con pesar su fallecimiento e invitan al sepelio de sus restos.
12|8|C|803|12|8

✝ **LUIS MATILLA. - Q.E.P.D. - Falleció el 11-VIII-75.** - Olimpia Correa de Colombi e hijos, participan con profundo pesar su fallecimiento e invitan al sepelio de sus restos.
12|8|C|800|12|8

✝ **LUIS MATILLA. - Q. E. P. D. - Falleció el 11-VIII-1975.** - Flias. Campati, Spadaro, Miranda, Mardini, Marchan, Marín, Torrisi, Del Genio, Cassano, Berreguero, participan su fallecimiento invitan al sepelio de sus restos.
12|8|C|813|12|8

✝
RICARDO OZAN
Q. E. P. D.
Falleció el 10-VIII-1975
C. A. S. R. y B. P.

Su desconsolada esposa: Violeta Millán; sus hijos: Francisco, Patricio, Ismael, Juan, Cristina, Estela y Antonia Ozán; hijos políticos: Juana Puebla, Lidia Vidal, Oscar Páez y Carlos Corvalán; su madre: María González Vda. de Ozán; hermanos: Argentino, Bienvenida, Isabel, Rosalía Ozán; hermanos políticos, sobrinos, nietos y demás deudos, participan su fallecimiento e invitan al sepelio de sus restos hoy a las 15.30 hs. al cementerio de Capital. Casa mortuoria: Pringles 2755, Barrio Espejo, Las Heras. - Servicio: "Casa Masselos S.R.L.".
12|8|C|837|12|8

✝ **ISMAEL R. OZAN. - Q. E. P. D. - Falleció el 11-VIII-1975.** Sus amigos: Flora Izura, Angel Castro y fires., participan con profundo dolor su fallecimiento e invitan al sepelio de sus restos.
12|8|C|793|12|8

✝
HERMINIA ANGELLA VDA. DE IPPOLITI
Q. E. P. D.
Falleció el 11-VIII-1975
C. A. S. R. y B. P.

Sus desconsolados hijos: Virginia de Tosi, Ana Vda. de Scuteri, Ida Vda. de Scheithrout, Vicente Ipoliti, Lidia de Lagiglia; hijos políticos: Ceruz Capone, Osvaldo Tosi, Rosario Figueroa y Miguel Lagiglia, hermanos: Angelina de Scaglioti, Italia de Marioti, Pierina de Chaveta, Reinaldo Angella, Ana de Jansón, José Angella, hermanos políticos y demás deudos participan su fallecimiento e invitan al sepelio hoy a las 16, en el cementerio de Godoy Cruz. Casa mortuoria: Antonio Tomba 336, Godoy Cruz. Servicio casa Flores.
12|8|C|827|12|8

✝ **HERMINIA ANGELLA VDA. DE IPPOLITI - Q. E. P. P. - Falleció el 11-VIII-1975 - C. A. S. R. y B. P.** - Su hija Ana Rosa Vda. de Scuteri, su nieto Alejandro E. Scuteri, su nieta política Beatriz de Scuteri; sus bisnietos Alejandrita y Eduardido, participan con profundo dolor su fallecimiento e invitan al sepelio de sus restos.
12|8|C|829|12|8

✝ **HERMINIA ANGELLA Vda. DE IPPOLITI. - Q. E. P. D. - Falleció el 11 - VIII - 1975.** - Sus nietos: Adolfo A. Difabrizio y Della Castillo de Difabrizio; sus bisnietos: Mónica y Adolfito y Sra. Genoveva Canales Vda. de Castillo, participan con profundo dolor su fallecimiento, e invitan al sepelio de sus restos.
12|8|C|166|12|8

✝ **HERMINIA ANGELLA VDA. DE IPPOLITI - Q. E. P. P. - Falleció el 11-VIII-1975 - C. A. S. R. y B. P.** - Sus nietos: Adolfo Difabrizio, Aldo Tosi, Elsa de Planas, Renée de Rubia, Elda de Bordini, Ing. Alejandro Scuteri, Jorge y Carlos Scheithout, Oscar Tosi, Antonio Capone, Evelyn y Sandra Lagiglia; nietos políticos: Delia de Difabrizio, Carlos Planas, Hermides de Tosi, Albino Bardini, Alfonso Rubia, Beatriz de Scuteri, Mirta y Ana María de Scheithout, Ana de Capone, participan con pesar su fallecimiento e invitan al sepelio de sus restos.
12|8|C|827|12|7

✝ **HERMINIA ANGELLA VDA. DE IPPOLITI - Q. E. P. P. - Falleció el 11-VIII-1975 - C. A. S. R. y B. P.** - Sus bisnietos: Mónica y Adolfo Difabrizio, Judit Planas, Patricia y Silvia Tosi, Adriana y Stella Bordini, Marcelo y Mariela Rubia, Alejandra y Eduardo Scuteri, Jorge, Mariano y Vanina Lorena Scheithout, participan con pesar su fallecimiento e invitan al sepelio de sus restos.
12|8|C|827|12|7

✝ **HERMINIA ANGELLA Vda. DE IPPOLITI. - Q. E. P. D. - Falleció el 11 - VIII - 1975.** - Sus sobrinos; Antonia I. de Salamino, Emma I. de D'Ulisse, Angélica I. de Biagiotti, Dionisio Pedro, Elidia I. de Marti y José y sus respectivas familias, participan con pesar su fallecimiento e invitan al sepelio de sus restos.
12|8|F|74715|12|8

✝ **HERMINIA ANGELLA VDA. DE IPPOLITI. - Q. E. P. D. - Falleció el 11-VIII-1975.** - Sus sobrinos: Adolfo Dante Angella, Hortensia D. de Angella Ida Angella Vda. de Balverde, Artemia Angella de Deangelis, Orlando Deangelis, Aldo Luis Angella y Gladys L. de Angella, participan con pesar su fallecimiento e invitan al sepelio de sus restos.
12|8|C|728|12|8

✝ **HERMINIA ANGELLA Vda. DE IPPOLITI. - Q. E. P. D. - Falleció el 11 - VIII - 1975.** - Gaspar Papa y familia, participan el fallecimiento de su comadre con profundo dolor e invitan al sepelio de sus restos.
12|8|C|776|12|8

✝ **HERMINIA ANGELLA Vda. DE IPPOLITI. - Q. E. P. D. - Falleció el 11 - VIII - 1975.** - Gerónimo Rizzo y Sra., Félix Armando Rizzo y Flia., Yolanda y Remo Tosi, Roberto Dante Rizzo y Flia., Aurelio Leandro Rizzo y Flia., participan con profundo pesar su fallecimiento e invitan al sepelio de sus restos.
12|8|C|679|12|8

✝ **HERMINIA ANGELLA VDA. DE IPPOLITI - Q. E. P. P. - Falleció el 11-VIII-1975 - C. A. S. R. y B. P.** - El personal del Servicio Mecánico de Surtidores de YPF (Divisional Mendoza), participa con profundo dolor el fallecimiento de la abuelita de su compañero de tareas señor Adolfo Di Fabrizzio e invita a acompañar sus restos.
12|8|C|821|12|8

✝ **HERMINIA ANGELLA VDA. DE IPPOLITI - Q. E. P. P. - Falleció el 11-VIII-1975 - C. A. S. R. y B. P.** - Los compañeros de Sociedad Pro-Homenaje Oficina Movimiento F. C. Gral. San Martín participan con pesar el fallecimiento de la señora madre de Vicente Ippoliti e invitan al sepelio de sus restos.
12|8|C|805|12|8

✝ **HERMINIA ANGELLA VDA. DE IPPOLITI - Q. E. P. P. - Falleció el 11-VIII-1975 - C. A. S. R. y B. P.** - Antonio Ontiveros y Flia., participan el fallecimiento de la tía de su esposa e invitan al sepelio de sus restos.
12|8|C|808|12|8

✝ **HERMINIA ANGELLA VDA. DE IPPOLITI - Q. E. P. P. - Falleció el 11-VIII-1975 - C. A. S. R. y B. P.** - Raimundo Luis Salzano y Flia., Daniel Stembeisser y Sra., participan con gran pesar el fallecimiento de la abuelita de su querido hijo y hermano político e invitan al sepelio de sus restos.
12|8|C|800|12|8

✝ **HERMINIA ANGELLA VDA. DE IPPOLITI - Q. E. P. P. - Falleció el 11-VIII-1975 - C. A. S. R. y B. P.** - Sus hermanos: José Angella, Reynaldo H. Angella y Flia. Ana Angella de Yanzón y Flia., participan con profundo pesar su fallecimiento e invitan al sepelio de sus restos.
12|8|C|809|12|8

✝ **HERMINIA VDA. DE IPPOLITI - Q.E.P.D. - Falleció el 11-VIII-1975** - Familias Mondejar, Jaure, Pedro Espronceda, Ibáñez, Mario Viotti, Azar, Velazco, Ferreira, Nardelo, Alegre, Burgos, Vezzoni, Herrera, Parigi, Ongay, Vacirca, Nardello, Velazco, Amaya, Tejerina, Aguirre, Celiz, Paulucci, Thormann, Gómez, Díaz, Barcaglioni, Checo, Girotto, Aníbal y Gualberta Velázquez, Baez, Bertola, Primo Calisso y Angela Viotti participan el fallecimiento de la madre de su vecina señora Lidia de Lagiglia.
12|8|F|74724|12|8

✝ **HERMINIA VDA. DE IPPOLITI - Q.E.P.D. - Falleció el 11-VIII-75** - Wadi Neme y señora, Renzo Crosta y Flia. participan con profundo dolor su fallecimiento e invitan al sepelio de sus restos.
12|8|F|74725|12|8

✝
JUAN MOSCOSO
Q. E. P. D.
Falleció el 10-VIII-1975
C.A.S.R. y B.P.

Su esposa: Francisca Arrieta; sus hijos: Fanny, Elsa, Juan, Mabel, Carlos, Alfredo, Esteban y Lidia; sus hijos políticos: Arsenio Cabello y Alberto Coló; sus hermanos Rodrigo, Angela y Celia; sus hermanos políticos: Felisa, Juan y Fidelina; su nieta Adriana; sus futuras hijas políticas: Elisa y Marta; primos, sobrinos y demás deudos, participan su fallecimiento e invitan al sepelio de sus restos hoy a las 10, en el cementerio de la Capital. Casa de duelo: Bombal 420, Dorrego, Guaymallén. Servicio: Cochería Flores, Villa Nueva. Boschín Hnos. S.R.L.
12|8|F|82038|12|8

✝ **JUAN MOSCOSSO. - Q. E. P. D. - Falleció el 10-VIII-75** - Italo Coló y Luis Coló y flia., participan con profundo dolor su fallecimiento e invitan al sepelio de sus restos.
12|8|C|667|12|8

✝ **JUAN MOSCOSSO. - Q. E. P. D. - Falleció el 10-VIII-75** - Su futura hija política: Marta Dora Juárez y flia., participan con profundo dolor su fallecimiento e invitan al sepelio de sus restos.
12|8|F|83191|12|8

✝ **JUAN MOSCOSSO. - Q. E. P. D. - Falleció el 10-VIII-75.** - Frigorífico Lagunita S.A., participa su fallecimiento e invita al sepelio de sus restos.
12|8|F|82031|12|8

✝ **JUAN MOSCOSO. - Q.E.P.D. - Falleció el 10-VIII-75.** - Amanda Carmona (Pocha) y Flia., participan con profundo dolor el fallecimiento del Sr. padre de su compañera de tareas y apreciada amiga Fanny.
12|8|F|82034|12|8

✝ **MATILDE RIVEROS - Q.E.P.D. - Falleció el 11-VIII-1975. - C.A. S.R. y B.P.** - Sus desconsoladas hermanas: Amelia Riveros de González, María Angélica Riveros y Emma Riveros de Martínez; hermano político: Benjamín González y sobrina Delfa Martínez Riveros participan con profundo dolor su fallecimiento e invitan al sepelio de sus restos hoy, a las 9.30 hs., en el cementerio de Godoy Cruz. Casa mortuoria: Vicente López 442, Dpto. 9-A, Ciudad.
12|8|C|738|12|8

✝ **MATILDE RIVEROS - Q.E.P.D. - Falleció el 11-VIII-1975. - C.A. S.R. y B.P.** - Delfa Martínez Riveros, participa con profundo dolor el fallecimiento de su querida "nona" e invita al sepelio de sus restos.
12|8|C|699|12|8

✝ **MATILDE RIVEROS - Q.E.P.D. - Falleció el 11-VIII-1975. - C.A. S.R. y B.P.** - Francisco Gervilla y Flia., participan con profundo dolor el fallecimiento de su querida tía e invitan al sepelio de sus restos.
12|8|C|607|12|8

✝ **MATILDE RIVEROS - Q.E.P.D. - Falleció el 11-VIII-1975. - C.A. S.R. y B.P.** - Luis D. Pérez y Flia., Cristina de Cobos y Flia., Eduardo Gervilla Acevedo y Flia., Ana Lidia Gervilla y Silvia Florencia Gervilla participan con profundo dolor su fallecimiento e invitan al sepelio de sus restos.
12|8|C|698|12|68

✝ **MATILDE RIVEROS. - Q. E. P. D. - Falleció el 11-VIII-75.** Carlos Acevedo y Flia., Homero Acevedo y Flia., Rosario Acevedo y Cocucci y Flia., Francisco Gervilla y Flia., Raúl Pereyra y Flia., y Hugo A. Ibañez y Flia., participan con profundo dolor su fallecimiento e invitan al sepelio de sus restos.
12|8|C|807|12|8

✝ **LUCIO VILLEGAS - Q. E. P. D. - Falleció el 11-VIII-1975 - C.A.S.R. y B.P.** - Su hermana política: Andrea vda. de Villegas; sus sobrinos: Marcelo, Victorio, Felisa, Esther, Pura, Carmen, Victor, Américo, Teresa, Severo, Cora, Juana, Domingo; sobrinos políticos, sobrinos nietos, su ahijado Víctor Morales y demás familiares participan su fallecimiento e invitan al sepelio de sus restos al cementerio de Maipú hoy a las 16.30. Casa de duelo: calle Francisco Ramón Gil 249, Maipú. Servicio: Cochería Timonieri, Calderón y López, Maipú.
12|8|F|82040|12|8

✝ **LUCIO VILLEGAS - Q.E.P.D. - Falleció el 11-VIII-75.** - Sus vecinos y amigos: Enrique Sesto, Roberto Morici, Juan Amat, Carlos W. Abarzua, Pablo Fernández y sus respectivas familias, participan su fallecimiento e invitan al sepelio de sus restos.
12|8|C|645|12|8

✝ **JUAN CARLOS PERRONE. - Q. E.P.D. - Falleció el 11-VIII-75.** Su esposa: Gladis Lobos de Perrone; sus hijos: Rolando, Estelita, Cristina; sus hermanos: Oscar, Aída, Francisco, Alfonso; Mirta; hermanos políticos: Beatriz, René Ester, José D'Agostino, Ramón Sosa, Roque Gerónimo, Ramón, Juan, Yolanda, Elba, Fermín Riquelme; sobrinos: Alicia, Zulma, Marcela, Daniel Vergara, Rodolfo González, Jorge, Claudio, Ricardo, Patricia, Pepito, Miriam, Susana, Horacio, Pirucha, Francisco, Carlos, Chola, Daniel, participan su fallecimiento e invitan al sepelio de sus restos hoy a las 16 en el cementerio de Capital. Casa de duelo: J. Hernández y Burgos. Las Heras.
12|8|C|839|12|8

✝ **JUAN CARLOS PERRONE. - Q. E.P.D. - Falleció el 11-VIII-75.** Los compañeros de su hermano Oscar, del Almacén General Mendoza, del Ferrocarril General San Martín, participan con profundo dolor su fallecimiento e invitan al sepelio de sus restos.
12|8|C|823|12|8

✝ **ANGEL ANTONIO RUCCI. - Q. E. P. D. - Falleció el 11-VIII-1975. - C.A.S.R. y B.P.** Sus desconsolados hijos: Rafael Florencio, Angela Isabel Rucci de Cardinali y Elsa Josefa Rucci de Peregrina; sus hijos políticos: Dánica Coric de Rucci, Rolando Cardinali y Hugo Peregrina; sus nietos, hermanos, hermanos políticos, sobrinos, sobrinos políticos y demás deudos, participan su fallecimiento e invitan al sepelio hoy a las 10.30 hs. al cementerio de Capital. Casa velatoria: San Martín 437. Ciudad.
12|8|C|768|12|8

✝ **ANGEL ANTONIO RUCCI. - Q. E. P. D. - Falleció el 11-VIII-1975. - C.A.S.R. y B.P.** Sus desconsolados hermanos: Tomás y Carmen Rucci de Lillo; su hermano político: Alejandro N. Lillo; sus sobrinos: Alejandro, Fernando y Angelita Lillo y sus respectivas flias., participan su fallecimiento e invitan al sepelio de sus restos.
12|8|C|769|12|8

✝ **ANGEL ANTONIO RUCCI. - Q. E. P. D. - Falleció el 11-VIII-1975. - C.A.S.R. y B.P.** El personal directivo, docente, comisiones periescolares, celadores y sus alumnas de la Escuela Nº 4-H "Margarita Corvalán", participan con profundo dolor el fallecimiento del padre de su compañera y maestra, Isabel Rucci de Cardinali e invitan al sepelio de sus restos.
12|8|C|797|12|8

✝ **ANGEL ANTONIO RUCCI. - Q. E.P.D. - Falleció el 11-VIII-75** - José Oscar Medina, Dr. Alejandro Mauro, Eurebio Artola, Ernesto Gareis, participan su fallecimiento e invitan al sepelio de sus restos.
12|8|C|832|12|8

✝ **JOSE ARTURO TAPIA.- Q.E. P.D.- Falleció el 10-VIII-1975.-** Manuel J. Soto, Ana de Soto, Marisa Soto y Daniel Ganem, participan con profundo dolor el fallecimiento de su querido tío e invitan al sepelio de sus restos hoy a las 10.30 en el cementerio de la Capital. - Casa de duelo: Saavedra 1379. San José.
12|8|C|609|12|8

✝ **JOSE ARTURO TAPIA - Q. E.P.D. - Falleció el 10-VII-75** Sus vecinos, familias: Varela, Gil, Fernández, De Vera, Pierino, Rodríguez, Flecha, Ceballos, Ruiz, Cevilla Torres, M. Fernández, participan con profundo dolor su fallecimiento e invitan a acompañar sus restos.
12|8|C|764|12|8

✝ **EMILIA TORRES vda. de RODRIGUEZ - Q.E.P.D. - Falleció el 11-VIII-1975** - Sus desconsolados hijos: Luis, Manuel, Francisco, Emilia, Elena, hijos políticos: Susana, Marta, Elvira, Lorenzo, Domingo; su hermana Magdalena Torres vda. de Melero; sus nietos y bisnietos y demás deudos, participan con gran pesar su fallecimiento e invitan al sepelio de sus restos hoy a las 17.30 horas en el cementerio de Guaymallén. Casa de duelo: calle Benavente 4231. Villa Nueva. Guaymallén. Mza.
12|8|C|844|12|8

✝ **EMILIA TORRES MANZANO VDA. DE RODRIGUEZ - Q. E. P. D. - Falleció el 10-VIII-75 C.A.S.R. y B.P.** - El personal de Transportes San Francisco practica con profundo dolor el fallecimiento de la abuela de su colaborador Hugo Sánchez e invita al sepelio de sus restos.
12|8|F|82041|12|8

✝ **JULIO ANTONIO AMAYA. - Q.E.P.D. - Falleció trágicamente el 11-VIII-75. - C.A.S.R. y B.P.** - Sus desconsolados padres: Juan Antonio Amaya y Sofía Quiroga; sus hermanas: Martina y Sofía Amaya; tíos: Oscar, Ramón, Pedro, Martina y Silvia Amaya; Miguel, Blanca, Olga y Rosalinda Quiroga; tíos políticos, primos y demás deudos participan su fallecimiento e invitan al sepelio, hoy a las 11.30 hs., al cementerio de Guaymallén, casa mortuoria: Santiago Araujo 1737, Villa Piana, Villa Nueva. Servicio: Casa Masselos S.R.L. Suc. Villa Nueva.
12|8|C|837|12|8

✝ **JULIO AMAYA. - Q.E.P.D. - Falleció el 11-VIII-75.** - Cooperativa del Servicio de Taxi-Fletes La Andina Ltda., participa su fallecimiento e invita al sepelio de sus restos.
12|8|C|796|12|8

✝ **JULIO AMAYA. - Q.E.P.D. - Falleció el 11-VIII-75.** - Taxi Flet Servic, participa el fallecimiento de su apreciado colega, e invita al sepelio de sus restos.
12|8|C|802|12|8

✝ **JULIO AMAYA. - Q. E. P. D. - Falleció el 11-VIII-1975.** Taxi-Flet Argentina, participa con pesar el fallecimiento de su socio-compañero e invita al sepelio de sus restos.
12|8|C|675|12|8

✝ **JULIO ANTONIO AMAYA. - Q. E. P. D. - Falleció trágicamente el 11-VIII-75.** - Rodolfo Sabatini e hijos y José S. Panella e hijos, participan con dolor su fallecimiento e invitan al sepelio de sus restos.
12|8|F|82032|12|8

✝ **MARGARITA CHAS POTT DE CETRAN. - Q.E.P.D. - Falleció el 11-VIII-1975.** - Roberto Pott y familia, participan con profundo dolor el fallecimiento de su querida prima.
12|8|C|575|12|8

✝ **MARGARITA CHAS de CETRAN. - Q.E.P.D. - Falleció el 11-VIII-75.** - Los consocistas de Colón 430, participan el fallecimiento de la Sra. madre del Sr. Ricardo Pelegrina y Sra. e invitan al sepelio de sus restos.
12|8|C|690|12|8

✝ **VICTORIA BIEL DE HAIDIK. - Q. E. P. D. - Falleció el 11-VIII-1975. - C.A.S.R. y B.P.** Sus desconsolados hijos: Luisa, José, María Magdalena, Valeria y Vicky; sus hijos políticos: Miguel Ruggiero, Cristina Cerezo, Juan Bautista Aguirre y Alfonso Alvarez; sus nietos: María Elena y Jorge Videla, Mirta, Susana, Adriana, Graciela y Norma Haidik, Viviana, Laura y Alejandro Alvarez y demás deudos, participan su fallecimiento e invitan al sepelio hoy a las 17 hs. al cementerio de Godoy Cruz. Casa mortuoria: Dorrego 1170, Guaymallén. - Servicio: Casa Boito e Hijos.
12|8|C|838|12|8

✝ **VICTORIA BIEL DE HAIDIK. - Q.E.P.D. - Falleció el 11-VIII-75** Su consuegra: María Esteban Vda. de Alvarez y sus hijos: Elvira Alvarez, Ofelia Corina, Alfonso y Alfredo Alvarez y nietitos: Fabiana, Fabián, Alfredito y Josecito participan su fallecimiento e invitan al sepelio de sus restos.
12|8|C|840|12|8

✝ **VICTORIA BIEL DE HAIDIK. - Q. E. P. D. - Falleció el 11-VIII-1975. - C.A.S.R. y B.P.** Los amigos de su hijo político: Juan B. Aguirre, de la delegación auditoria de Agua y Energía Mendoza: Hugo Vietti, José M. Nápoli, Hugo H. Herrera y Dra. Edith B. de Fonoll y sus respectivas flias., participan su fallecimiento e invitan al sepelio de sus restos.
12|8|F|82033|12|8

✝ **VICTORIA BIEL DE HAIDIK. - Q. E. P. D. - Falleció el 11-VIII-1975. - C.A.S.R. y B.P.** Carpintería Pedro Priore y su personal, participan con profundo dolor el fallecimiento de la madre de uno de sus empleados y compañero e invitan al sepelio de sus restos.
12|8|C|819|12|8

✝ **VICTORIA BIEL DE HAIDIK. - Q. E. P. D. - Falleció el 11-VIII-1975. - C.A.S.R. y B.P.** Flia. Yones, participa el fallecimiento de su querida amiga y vecina e invita al sepelio de sus restos.
12|8|C|809|12|8

✝ **VICTORIA HAIDIK. - Q. E. P. D. - Falleció el 11-VIII-1975.** Olga E. Zapata, Irma Fernández de Cladera, Nélida Fernández y María Juñent, participan con profundo dolor su fallecimiento.
12|8|C|786|12|8

✝ **DOMINGA GRANERO de FORNERO - Q.E.P.D. - Falleció el 11-VIII-1975** - Su hija: María; sus nietos: Carlos, Alicia, Luis y Lucía, nietos políticos y bisnietos participan con profundo pesar su fallecimiento e invitan al sepelio de sus restos.
12|8|C|843|12|8

✝ **DOMINGA GRANERO VDA. DE FORNERO - Q. E. P. D. - Falleció el 2-VIII-1975** - Sus hijos Dominga F. de Play, María F. Vda. de López, Victorio Play y María E. Vda. de Fornero; nietos, bisnietos y demás familiares participan con profundo dolor su fallecimiento e invitan al sepelio de sus restos hoy a las 15 hs. en el cementerio de la Capital. Casa de duelo: Emilio Jofré esq. Vicente Gil, Ciudad.
12|8|C|824|12|8

✝ **DOMINGA GRANERO VDA. DE FORNERO - Q. E. P. D. - Falleció el 11-VIII-1975** - Sus nietos Víctor Hugo Play y Nelly Espiño de Play; bisnietos Gastón y María Ofelia, participan con profundo dolor su fallecimiento.
12|8|C|824|12|8

✝ **DOMINGA GRANERO VDA. DE FORNERO - Q. E. P. D. - Falleció el 11-VIII-1975** - Sus nietos Dr. Juan Carlos Quinteros y Nélida Play de Quinteros, bisnietos Liliana y Graciela participan con profundo dolor el fallecimiento de su querida nonita.
12|8|C|824|12|8

✝ **DOMINGA GRANERO VDA. DE FORNERO - Q. E. P. D. - Falleció el 11-VIII-1975** - Sus nietos Antonio Drovandi, Iris María Play de Drovandi; sus bisnietos Alejandro, Víctor, Raúl, Silvia Teresita, María Celina participan con profundo dolor el fallecimiento de la querida nonita y ruegan una oración a su querida memoria.
12|8|C|835|12|8

✝ **DOMINGA GRANERO VDA. DE FORNERO - Q. E. P. D. - Falleció el 11-VIII-1975** - María Galvani de Drovandi, Delia María Drovandi participan con profundo pesar el fallecimiento de la querida Nona y ruegan una oración por su alma.
12|8|C|836|12|8

✝ **DOMINGA GRANERO VDA. DE FORNERO - Q. E. P. D. - Falleció el 11-VIII-1975** - Armando Efimenco, Nélida Fontana de Efimenco, Dr. Alfredo Manfredi, Mirta Efimenco de Manfredi, participan con profundo dolor el fallecimiento de su querida Nona e invitan al sepelio de sus restos.
2|8|C|834|12|8

✝ **DOMINGA GRANERO VDA. DE FORNERO - Q. E. P. D. - Falleció el 2-VIII-1975** - Su hija política María Elena B. de Fornero; nietos Luis Alberto, Marcelo Andrés y Ricardo Agustín y consuegro Hermenegildo Bruzases, participan con profundo dolor su fallecimiento.
12|8|C|824|12|8

✝ **DOMINGA GRANERO VDA. DE FORNERO - Q. E. P. D. - Falleció el 11-VIII-1975** - José Fontana, Carmen Gómez de Fontana, Clorindo Arias Acosta, Genoveva Gómez de Arias, participan con hondo pesar su fallecimiento e invitan al sepelio de sus restos.
12|8|C|834|12|8

✝ **DOMINGA GRANERO de FORNERO - Q.E.P.D. - Falleció el 11-VIII-1975** - Raúl Tomás Espiño y familia, participan con profundo pesar su fallecimiento.
12|8|C|842|12|8

✝ **CLEMENTINA ALFARO de SLEIMAN - Q.E.P.D. - Falleció el 11-VIII-1975** - Sus desconsolados hermanos: Tomás, Anita, José, Domingo, Ramón, Angelita, Juan, Héctor y Francisco Alfaro; hermanos políticos: María Robledo, Elda Lobos, Rosa Iglesia, María Otaviani, Eriando Sosa, Irma Pierucci y Antonia Vargas; sobrinos y demás familiares participan su fallecimiento e invitan al sepelio de sus restos al cementerio de Maipú hoy a las 16.30. Casa de duelo: Carril Nacional y Nicolás Serpa, Pedregal, Rodeo del Medio, Maipú. Servicio: Cochería Mangione. Av. Ozamis 673, Maipú.
12|8|F|82039|12|8

✝ **VICENTA RAMONA VIERA DE PACHECO. - Q.E.P.D. - Falleció el 11-VIII-75. - C.A.S.R. y B.P.** - Sus desconsolados hijos políticos: Hilda Oyola, Ana Ferretti Vda. de Pacheco, hermanos, hermanos políticos, sobrinos, nietos, bisnietos y demás deudos, participan su fallecimiento e invitan al sepelio hoy 18 hs., al cementerio de Godoy Cruz, casa mortuoria: Barcala 1328, Godoy Cruz, servicio Casa Flores.
12|8|C|827|12|8

✝ **ANSELMO GALDAME. - Q. E. P. D. - Falleció el 11-VIII-75.** Sus hijos: Felipe, Anselmo, Manuel, Santos, Roberto, Patricio, Juana, Neli, Leonarda, Hilda y Nerio, hijos políticos: Raquel Olivares, Marta González, Isabel Bolada, Clara González, Juana Fernández, Lucía Avila, Juan Benítez, Reinaldo Díaz, Jorge Caballero, e Isabel Quiroga, hermanos políticos: Pedro, Juan, Cipriano y Leoncio Morales, nietos políticos, bisnietos, sobrinos y demás familiares, participan su fallecimiento e invitan a sepelio de sus restos al efectuarse hoy 11 hs. en el cementerio de Capital, casa de duelo 25 de Mayo 2130, Las Heras, servicio cochería Valverde, San Martín 2701, Mza.
12|8|F|82035|12|8

PARTICIPACIONES

✝ **MANUEL RUANO. - Q. E. P. D. - Falleció el 9-VIII-1975.** Bruno D. Della Santa, Pedro A. Da Cortá y flia., Bruno Della Santa B. y flia., participan con hondo pesar el fallecimiento de su concuñado y tío y que sus restos fueron inhumados en el cementerio de Godoy Cruz.
12|8|C|841|12|8

✝ **MANUEL RUANO. - Q. E. P. D. - Falleció el 9-VIII-1975.** El personal directivo, docente, auxiliar, comisiones periescolares y alumnos de la Escuela Nº 360 "Manuel Ruano", participan el fallecimiento del patrono del establecimiento donante y benefactor y ruegan elevar una oración por el descanso de su alma.
12|8|F|82030|12|8

✝ **MANUEL RUANO. - Q. E. P. D. - Falleció el 9-VIII-1975.** Leonor Mas de Vivó, participa con hondo pesar su fallecimiento y que sus restos fueron inhumados en el cementerio de Godoy Cruz.
12|8|F|82036|12|8

✝ **MANUEL RUANO. - Q. E. P. D. - Falleció el 9-VIII-1975.** Antonio Benito Ganem y flia., participan con hondo dolor su fallecimiento y que sus restos fueron inhumados el día 10 en el cementerio de Godoy Cruz.
12|8|F|82036|12|8

✝ **MANUEL RUANO. - Q. E. P. D. - Falleció el 9-VIII-1975.** Martín Navarro Egea e hijos, participan con pesar el fallecimiento de su dilecto amigo y que sus restos fueron inhumados en el cementerio de Godoy Cruz.
12|8|F|82030|12|8

✝ **MANUEL RUANO. - Q. E. P. D. - Falleció el 9-VIII-1975.** Francisco Hinojosa y Sra., participan su fallecimiento y que sus restos fueron inhumados en el cementerio de Godoy Cruz.
12|8|F|82030|12|8

✝ **MANUEL RUANO. - Q. E. P. D. - Falleció el 9-VIII-1975.** Establecimientos Sidreros Andinos S.A., participa con profundo pesar el fallecimiento de su socio fundador y director y que sus restos fueron inhumados el día domingo 10 en el cementerio de Godoy Cruz.
12|8|F|82030|12|8

✝ **MANUEL RUANO - Q.E.P.D. - Falleció el 9-VIII-1975.** - Andrés Hernández y Juan Gutiérrez, participan con dolor su fallecimiento y que sus restos fueron inhumados en el cementerio de Godoy Cruz.
12|8|C|674|12|8

✝ **MANUEL RUANO - Q.E.P.D. - Falleció el 9-VIII-1975.** - Sebastián, Vicente y Carlos H. Raffa, participan el fallecimiento de su distinguido amigo y que sus restos fueron inhumados en el cementerio de Godoy Cruz.
12|8|C|636|637|12|8

✝ **MANUEL RUANO - Q.E.P.D. - Falleció el 9-VIII-1975.** - La Junta Directiva de la Sociedad Española de Beneficencia y Muualidad —Hospital Español de Mendoza—, participa el fallecimiento del miembro del Honorable Jurado, dilecto asociado protector de la Institución, y que sus restos fueron inhumados el 10|8|75, en el cementerio de Godoy Cruz.
12|8|F|83150|12|8

✝ **MANUEL RUANO - Q.E.P.D. - Falleció el 9-VIII-1975.** - Productores de Frutas Argentinas, Cooperativa de Seguros Limitada participa el fallecimiento de su distinguido consocio, y que sus restos fueron inhumados en el cementerio de Godoy Cruz.
12|8|C|598|12|8

✝ **MANUEL RUANO. - Q. E. P. D. Falleció el 9-VIII-75.** - La Sociedad Productores Exportadores de Frutas Frescas, participa con profundo dolor el fallecimiento de su distinguido socio.
12|8|C|799|12|8

✝ **MANUEL RUANO. - Q. E. P. D. Falleció el 9-VIII-75.** - Vicente Nieto y Flia., José A. Benenati y Flia., participan su fallecimiento y que sus restos fueron inhumados en el día de ayer.
12|8|C|777|12|8

✝ **MANUEL RUANO. - Q. E. P. D. Falleció el 9-VII'-75.** - Federico M. Stanziola S.R.L., Juan J. Díaz, Víctor M. Stanziola y su personal, participan con profundo pesar su fallecimiento y que sus restos fueron inhumados.
12|8|C|759|12|8

✝ **MANUEL RUANO. - Q. E. P. D. Falleció el 9-VIII-75.** Puertas Hnos., participa con profundo dolor su fallecimiento y que sus restos fueron inhumados el 10-8-75.
12|8|C|758|12|8

✝ **MANUEL RUANO. - Q. E. P. D. Falleció el 9-VIII-75.** - Comisión directiva y socios de Cooperativa C.A.M., participan con profundo dolor su fallecimiento y que sus restos fueron inhumados el 10-8-75.
12|8|C|759|12|8

✝ **PEDRO CHINIGIOLI. - Q.E.P.D. Falleció el 10-VIII-75. - C.A.S. R. y B.P.** - Su desconsolada esposa: Elvira Centocanti, hijos: Arturo, Faustino, Rosa, Carmelo, Antonio, Tomas y Magdalena, hijos políticos: Margarita Giacchi, Adelina Cogni, Elio Anibaldi, Inés Fiorani, Elsa Moreno, Ana María Centocanti, Ernesto Giudice, hermana: Ana, hermanos políticos, nietos, bisnietos y demás deudos, participan su fallecimiento y que sus restos fueron inhumados en el cementerio de Godoy Cruz, casa de duelo: Colón 1235, Godoy Cruz. Servicio Casa Flores.
12|8|C|827|12|

✝ **PEDRO CHINIG

General Alvear

Casas realizadas por el plan "17 de Octubre".

Un ambicioso plan de 1900 viviendas para la comunidad

GENERAL ALVEAR. — Tres barrios terminados, seis en ejecución y cinco en estudio de factibilidad, permitirán a la comunidad alvearense disponer en un futuro no lejano de 1.900 nuevas viviendas, lo que representará un aporte sustancial en la solución del problema habitacional lugareño. Se tendrá idea de su importancia, si se compara a esa cifra con los 5.603 usuarios de energía eléctrica de la Cooperativa Eléctrica General Alvear, empresa ésta que atiende el consumo del principal núcleo de población y zona rural.

Esa cifra es lo suficientemente elocuente e indicativa de la medida en que el gobierno nacional, a través del Banco Hipotecario, ha concurrido en apoyo de este núcleo humano para dar solución a uno de los problemas de mayor incidencia social, y la amplia medida en que lo ha alcanzado.

Todavia este aporte habitacional, no ha llegado con toda la proyección con que se lo ha desarrollado a través del plan "17 de Octubre", por cuanto los barrios terminados hasta ahora son tres y por grupos de viviendas de reducida incidencia. El grueso habitacional está en ejecución, y entrará a ejercer sus beneficios a fines del presente año o comienzos del próximo. Así, por ejemplo, los barrios terminados consisten en 32 viviendas levantadas por medio del consorcio "Bowen", en el distrito del mismo nombre, lo que demandó una inversión de 3.898.600; el consorcio "General Alvear", de 16 viviendas con un importe de 2.265.700 pesos y la Cooperativa de Vivienda "La Primera" que ejecutó 90 viviendas con una inversión de 7.142.000 pesos.

Obras en marcha

Mucho más importante es el aporte habitacional en ejecución, a través de seis barrios con un aporte de 860 casas que se terminarán en el curso del presente año y en 1976.

Corresponden esas viviendas en construcción a la Cooperativa de Viviendas General Alvear, con 100 casas y una inversión de 18.511.220 pesos; barrio "Bodegas y Viñedos Pascual Bardaro", con 89 viviendas y un valor de 9.269.300 pesos; el Círculo de Suboficiales y Agentes de la Policía de Mendoza, con 115 viviendas y un valor de 12.161.200 pesos; Consorcio de Propietarios "Villa Faustino Andrés", con 141 casas y 57 millones de pesos; Asociación Gremial Departamento General de Irrigación, con 188 viviendas y una inversión de 151.059.810 pesos; y Sindicato Industria de la Alimentación, con 227 viviendas y $ 167.274.861.

Visita a barrios

En un terreno que cubre varias manzanas se ejecutan tres de estos barrios. Ubican al suroeste de la cabecera departamental, integrados al radio urbano, y contarán con todos los servicios. Uno de esos núcleos está compuesto por 100 casas y lo ejecuta la Cooperativa de Viviendas General Alvear. Se encuentra muy avanzada la obra. En octubre o noviembre se efectuarán las primeras entregas de viviendas. Son casas de tres dormitorios, living comedor, baño, cocina, lavandería, con revestimiento de azulejos en cocina y baños y artefactos de calefacción, calefón y cocina. Las calles irán pavimentadas con asfalto, y cuentan con todos los servicios.

Se trata de barrios de jerarquía y muestran adecuados detalles de solidez y terminación.

Edificio en altura

En el Banco Hipotecario Nacional se han radicado y se encuentran en estudio de factibilidad otros cinco pedidos de créditos dentro de la operatoria "17 de Octubre", para incorporar otras 906 viviendas.

De ese conjunto se destaca un pedido de la Cooperativa Eléctrica, Consumo y Servicios Anexos General Alvear Ltda., para levantar un edificio en altura con 120 departamentos. Ese edificoi será erigido en el centro, y contempla en planta baja todas las dependencias de esa Cooperativa. Por sus características, de realizarse, será el aporte habitacional de mayor jerarquía en el plano edilicio y estético. Por su parte la Asociación Argentina de Telegrafistas, Radiotelegrafistas y Afines de Colonia Alvear Oeste, proyecta construir un barrio de 279 viviendas y el Centro Empleados de Comercio, espera ejecutar un barrio de 190 casas; la Casa del Maestro y Previsión Social, 231 viviendas, y el Círculo de Suboficiales y Agentes de la Policía de Mendoza, otro barrio de 86 viviendas.

Procúranse nuevas fuentes de trabajo

Un vasto plan de obras públicas

GENERAL ALVEAR. — Un vasto programa de labor se ha trazado el comisionado municipal alvearense, para movilizar la economía lugareña propiciando nuevas fuentes de trabajo, a través de la acción que compete a la Comuna a su cargo. Esa preocupación la trasunta a lo largo de la entrevista que concedió a LOS ANDES, en su despacho, el señor Haroldo Omar Felizia, 42 años, quien ocupa el cargo de comisionado municipal desde el 6 de diciembre de 1974.

Durante su charla muestra repetidas veces su profundo amor por el departamento y deja trasuntar su preocupación por los problemas económicos que afectan a las principales fuentes de trabajo, y sugiere la necesidad de diversificar la economía de Mendoza y que dentro de ese problema no escapa General Alvear, que sufre, como toda la provincia, una dependencia de la uva y del vino. "Estamos dependiendo de una industria muy conflictuada" y cita las situaciones que surgen entre contratistas y viñateros, bodegueros tras adistas y exportadores y la medida en que cada uno de esos sectores hace prevalecer o intenta hacer prevalecer sus propios intereses.

Esto lo lleva a considerar la necesidad de procurar nuevas fuentes de trabajo que respondan en un plano más integral a fortalecer la economía lugareña con carácter estable y permanente, y cita la posibilidad de que se implante una industria de ese tipo para producir alimentos para niños, en base a frutas. Explicó que hasta ahora nuestro país no ha incursionado en ese tipo de industrias y que lo que se vende es de origen externo, y refirió que una firma local tiene muy avanzados los estudios que podrían conducir a crear una fuente de trabajo permanente. Dijo Felizia que ha llevado esa inquietud al comité de Promoción Industrial de la Provincia, el que ha hecho suyo ese proyecto. Habló también de las gestiones que se vienen realizando para que Giol implante una planta fraccionadora, para lo cual se han expuesto diversas alternativas que podrían llevar a soluciones inmediatas. Además, se ha pedido que la bodega estatal sea llevada a una capacidad de 50 millones de litros y se fundamenta todo esto en que los vinos alvearenses cuentan con un mercado propio inestimable a lo largo de la ruta nacional 188 y poblaciones vecinas a la misma.

Reajuste en el presupuesto

Nos interesamos en el presupuesto que rige los destinos de la economía municipal y Felizia explicó que fue uno de los primeros en ser aprobados para el ejercicio 1975, y debido a los factores ya conocidos, ha quedado totalmente desactualizado, fuera de la realidad, con sus 35.465.000 de pesos. Se espera la aprobación por el gobierno de Mendoza de un reajuste para resolver los problemas de los mayores gastos y haberes del personal. La recaudación del primer semestre cubrió el 50 por ciento de la suma prevista. Es una economía ajustada a la realidad en que se evita en medida eficaz gravitar en el presupuesto de los vecinos y un amplio valor de la recaudación se lo destina a la obra pública, que alcanza al 34,41 por ciento del total presupuestario. El uso del crédito permite disponer de una buena suma de la Caja Nacional de Ahorro, con destino a tres obras fundamentales: red cloacal, pavimento urbano y reequipamiento del parque automotor.

Afirmado de calles

Destacó la participación que tendrá la Dirección Provincial de Vialidad en el afirmado de calles con pavimento asfáltico, en un programa de tres años en el que se contempla llevar ese beneficio a 212 cuadras. En ese sentido nos informó que en viaje realizado a la ciudad de Mendoza había procedido a la firma del convenio respectivo con la Dirección Provincial de Vialidad y que esto permitirá

Comisionado Harondo Felizia

llevar ese tipo de obra a San Pedro del Atuel, Bowen, Alvear Oeste y a algunos sectores de la ciudad departamental. Siempre en materia de pavimento dio a conocer los trabajos que se realizan en la Diagonal Carlos Pellegrini, entre calle Liniers y Europa, dentro del plan "G" con la Dirección de Construcciones. Estos trabajos se encuentran en plena ejecución, pero han sufrido una paralización momentánea debido a bajas temperaturas que se vienen registrando.

En cuanto a la red cloacal se trata de un trabajo fundamental para el departamento de ahí que insuma buena parte de los recursos municipales con una cifra de 3.296.349 pesos nuevos. La obra consta de 5.8 metros de cañerías, con bocas de registro y 336 conexiones domiciliarias.

Comienzan hoy actos por el 61º aniversario

GENERAL ALVEAR, — Hoy darán comienzo en esta ciudad los actos celebratorios del 61º aniversario de la declaración de General Alvear como departamento de Mendoza. Los actos han quedado limitados a una ceremonia para evocar la personalidad de los primeros colonos alvearenses y en memoria del teniente general Juan Domingo Perón. No habrá festejos como todos los años. Se han suspendido los demás actos que conformaban el programa para 1975. Ha quedado como única manifestación la ceremonia y por otra parte la disputa del décimo torneo intercolegial interprovincial que comenzó el domingo con el encendido de la lámpara votiva. La ceremonia central dará comienzo a las 11, en plaza Carlos María de Alvear donde se reunirán las autoridades municipales y colectividades extranjeras, además de delegaciones escolares, abanderados y escoltas. En ese paseo se procederá al izamiento de la bandera y entonar el Himno Nacional Argentino. Acto seguido la concurrencia guardará un minuto de silencio en memoria de los primeros colonos alvearenses y en memoria del teniente general Juan Domingo Perón. Culminará este acto con la colocación de ofrendas florales al pie del monumento a Carlos María de Alvear. Luego y culminando los festejos, en la Iglesia del Sagrado Corazón de Jesús, será oficiado un solemne tedéum. La actividad deportiva en la Escuela de Agricultura proseguirá a partir de las 14.

Una cooperativa que impulsa el progreso departamental

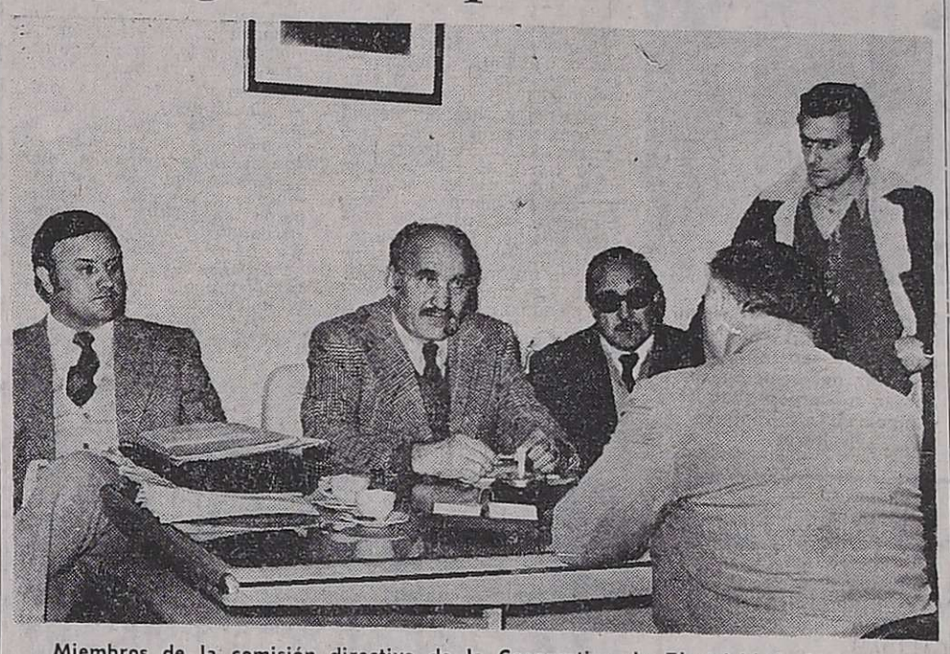

Miembros de la comisión directiva de la Cooperativa de Electricidad, Consumo y Servicios Anexos General Aivear, encabezados por su titular, Eduardo Lardies.

GENERAL ALVEAR. — Dos obras en ejecución por Agua y Energía Eléctrica darán a la zona alvearense la energía necesaria para que prosiga la electrificación rural y el suministro a la industria en expansión y desarrollo, aunque en esta última etapa se haya operado una pausa, que se cree será tan solo transitoria.

Energía

Los problemas que afectaron a la región en los años últimos llevaron a gestionar de Agua y Energa de la Nación su participación con obras de infraestructura que permitiesen resolver el déficit energético alvearense que venia afectando en especial tareas vitales como la electrificación de pozos para alumbrar agua subterranea.

La gestión decidida de directivos de esta Cooperativa tuvo éxito y Agua y Energía dispuso y está ejecutando dos obras que permitirán contar con energia suficiente para atender la demanda de los próximos veinte años, contribuyendo así al progreso y bienestar de uno de los departamentos que se destaca en la vida mendocina.

Las obras

Las obras en ejecución, consisten en el tendido de una línea de alta tensión de 90 kilómetros, sobre torres metálicas y de hormigón de 21 a 30 metros de altura, en 132 KV., que se espera estará terminada en mayo de 1976. La colocación de bases y postes se encuentra en plena marcha y demandará una inversión de 17 millones de pesos. Esa línea se inicia en la Central Nº 3 de El Nihuil y terminará en la estación transformadora General Alvear.

Por otra parte, completa el proyecto en ejecución la planta transformadora nueva en la ciudad alvearense, en 132 KV. y con dos salidas una en 66 KV. para cubrir la demanda de Villa Atuel, Cañada Seca, La Llave y Jaime Prats y otra en 13,2 KV. para atender la demanda alvearense.

Esta obra está a cargo de SOINCO S.A. y fue licitada en 1.600.000 pesos.

La cooperativa

El movimiento cooperativo mendocino, tiene en CECSAGAL (Cooperativa de Electricidad, Consumo y Servicios Anexos, General Alvear Ltda.), una de las entidades que en medida más fecunda se ha proyectado al servicio de la comunidad, en este caso, favoreciendo y estimulando el progreso alvearense.

La cooperativa acaba de cumplir 24 años de vida, es decir que está próxima al medio siglo, cantidad de años que le acuerdan una experiencia y bases sólidas de estrecha unión al medio en que desarrolla su labor. Fue creada por el imperativo de procurar solución al problema energético porque atravesaba la zona ante la falta de potencia de la vieja usina que era incapaz de cubrir la demanda y se registraban prolongados apagones y se corría el riesgo de paralizar la actividad industrial. Ante ese imperativo se operó el movimiento que dio lugar a que CECSAGAL asumiera el servicio, y con ello ahora sus directivos pueden hablar de una empresa sin fines de lucro que está entregada por entero al servicio de la zona.

En charla con componentes del consejo administrativo, se aprecia la medida en que bullen las inquietudes con sentido netamente lugareño y al servicio de la zona. Están en rueda su presidente Eduardo Lardies, el secretario Vicente Saponara; el gerente, Eliseo Lavastrú; el asesor técnico ingeniero Oscar Salim Jaliff y el auditor, contador Mario Héctor Valdés.

Servicios

Lardies y sus colaboradores ponen énfasis al dar detalles de la infraestructura montada por la cooperativa para extender sus redes, indicando que en alta tensión en 13,2 KV. cuentan con 180 kilómetros; en baja tensión 380-220 volts 225 kilómetros y una potencia instalada de 18.000 KVA.

Destacan la valiosa participación de Agua y Energía con la realización de las obras a que hemos hecho referencia anteriormente y expresan que ello permitirá contar con una planta de rebaje de 30.000 KVA que cubrirá el crecimiento de los próximos 20 años. La planta de rebaje existente es de 12.500 KVA. Hay otras cifras que permiten apreciar la expansión de esta entidad cooperativa. Sus 7.500 asociados y la venta de 1.800.000 kilovatios hora con una facturación mensual de más de 115 millones de pesos, son valores ilustrativos.

Planes futuros

Lardies refiere que la Cooperativa con debida autorización por asamblea tiene concretada la electrificación de una importante zona de Real del Padre, con una inversión de 200 millones de pesos viejos; en igual medida proyecta la electrificación de San Pedro del Atuel, en base a un estudio realizado por INTA. Siete meses atrás se calculó esa obra en 180 millones de pesos. Refirió que el Consejo Agrario Nacional estaría interesado en electrificar 100 pozos de diez pulgadas a construir en San Pedro del Atuel, con una demanda de energía de 4.500 a 5.000 kilovatios de potencia instalada.

El ingeniero Salim Jaliff estimó que la entidad estará en condiciones de atender esa demanda con las nuevas instalaciones que tiene en marcha Agua y Energía. Esos trabajos se verán completados con mejoras en la red distribuidora con un valor de 140 millones de pesos con un crédito de la Secretaría de Eneregía de la Nación a 15 años de plazo y 6 por ciento de interés. El presidente indica que no se trata de una empresa de lucro. Que procuran resultados económicos ajustados a los servicios. Los superavit que vienen registrando alcanzan tan solo al 5 por ciento de las ventas.

En cuanto al frigorífico que posee la Cooperativa de cien mil bultos está en proyecto ampliarlo al doble, debido a que trabajan sin poder atender la demanda. Cuenta con cámaras para manzana, peras, duraznos, carne, pescado y huevos. Para esa ampliación han iniciado gestiones ante el Banco Nacional de Desarrollo y cuentan con el respaldo económico de los exportadores de frutas que darán su garantía, ya que se trata de una obra que insumirá los mil millones de pesos.

Entre las aspiraciones está la de construir el edificio propio. Hay un proyecto de edificio que destina las dependencias de planta baja para la cooperativa y cochera, y en planta alta 120 departamentos. Por otra parte hablan con entusiasmo de un proyecto de crear un servicio fúnebre para los socios y sus familiares, en base a una pequeña cuota aplicada a cada medidor de energía eléctrica domiciliario. Se piensa que éste puede ser un aporte valioso de la Cooperativa al servicio de la población y se haría por medio de la empresas fúnebres instaladas en el departamento.

Entidades de bien público

Rotary Club. — GENERAL ALVEAR. — Fue renovada la comisión de la rueda interna del Rotary Club, cuya comisión directiva ha quedado así integrada: presidente, Ana R. Huerta de Rodríguez; vicepresidente, Rosa F. de Alvarez Arana; secretaria, Elsa Balverde de Parola; prosecretaria, Susana Ch. de López Paz; tesorera, María E. Lalik de Hopp; protesorera, Nilda B. de Vivas y 22 vocales. La nueva comisión, en su primer accionar, procedió a agasajar a las niñas internas del colegio San Antonio, a las que se obsequió con golosinas y ropas, con motivo de la celebración del Día del Niño.

Insisten acerca del pedido de declarar zona de emergencia

GENERAL ALVEAR. — Insiste la Cámara de Comercio, Industrias y Agricultura de General Alvear en su pedido de que la zona alvearense sea declarada zona de emergencia agropecuaria, ante la difícil situación en que se encuentran los productores.

En una nota que ha cursado al ministro de Economía, doctor Roberto F. Mosso Furlotti, la entidad empresaria le hace conocer la preocupación que afecta a los productores agrícolas del departamento por los accidentes climáticos registrados en el período agrícola 1974/75. Indica que vientos huracanados, heladas y granizadas, afectaron notablemente a la producción, causando daños en hortalizas que oscilaron del 80 al 100 por ciento y en viñedos y frutales del 30 al 80 % y dice que posteriores lluvias y nuevas granizadas hicieron que estos daños fueran mayores.

Sostiene la entidad empresaria que todos esos fenómenos climáticos provocaron el empobrecimiento de los agricultores y los dejaron sin recursos para afrontar los gastos de subsistencia diaria y continuar el desarrollo normal de sus actividades agrícolas, "siendo su situación realmente alarmante".

"A esto debemos agregar la crisis social que se está produciendo, al carecer los agricultores de recursos y quedar imposibilitados para ocupar mano de obra para actividades agrícolas, y frente a esa situación reiteramos el pedido formulado por telegrama del 5 de diciembre de 1974 solicitando que sea declararado el departamento "Zona de emergencia" medida imprescindible para paliar en parte la crítica situación que estamos viviendo".

MUNICIPALIDAD DE GENERAL ALVEAR
MENDOZA

"TRABAJAR POR LA FELICIDAD DEL HERMANO VECINO ES TRABAJAR TAMBIEN POR LA FELICIDAD DE TODOS LOS DEMAS".

JUAN DOMINGO PERON

Al cumplirse el 61 aniversario de nuestro departamento, el comisionado municipal exhorta al pueblo de General Alvear a seguir trabajando como hasta ahora para construir todo aquello que soñaron nuestros antepasados y que es un futuro de paz y felicidad.

Es por ello que al cumplirse un año más de vida de nuestro departamento, reiteramos nuestra seguridad de que pueblo y gobierno estamos integrados en la misma obra, y poder hacer de General Alvear un eslabón de la Argentina que queremos: JUSTA, LIBRE y SOBERANA.

HARONDO OMAR FELICIA
Comisionado Municipal de General Alvear

12|8|F|83119|12|8

EMPRESA CONSTRUCTORA
DE
Celeste Mauricio Martina e Hijos
INTENDENTE MORALES 49 - TELEF. 2089
GENERAL ALVEAR — MENDOZA
12|8|F|83120|12|8

PETROLERA Alvear S.R.L.
Agente YPF
ITALIA 271 - TEL. 2828
GRAL ALVEAR - MZA.
ADHIERE AL 61º ANIVERSARIO DE GENERAL ALVEAR

ELASTICOS "ATUEL"
Todo repuesto para el elástico y EL TREN DELANTERO
Playas de reparaciones
Alineación y Balanceo
Avda. Libertador Norte 345 - Tel. 3420
Gral. Alvear (Mza.)
Jesús Ricardo Aguiriano

Bolado y Cía. S. A.
GENERAL ALVEAR (Mza.)
Concesionario Oficial
MASSEY FERGUSON
Atomizadoras - Pulverizadoras
Espolvoreadoras
Bombas de Profundidad - Perforaciones

CALZADOS EL TRIUNFO
DAMAS
CABALLEROS
NIÑOS
CARTERAS
MEDIAS
Av. ALVEAR (O) 153 - GENERAL ALVEAR - MENDOZA

GAS COMDISUR
Saluda a Autoridades, Clientes, Amigos y pueblo todo de GENERAL ALVEAR con motivo del 61º Aniversario de su designación como Departamento.
DISTRIBUIDORES GAS COMDISUR
PEDRO JARMOLUK
MATIAS NIETO
12|8|F|83128|12|8

JULIO DI PAOLO e HIJOS S. A.
RUTA NACIONAL 143 s/n. C.C. 119
TELEF. 2742 - GENERAL ALVEAR (MZA.)

Banco de Previsión Social
Se adhiere jubiloso a los festejos de este nuevo aniversario de General Alvear
12|8|F|83127|12|8

EDICTA
Alvear S.R.L.
Av. Alvear (este) 770 - Tel. 2067
GRAL. ALVEAR (Mza.)

COOPERATIVA DE ELECTRICIDAD, CONSUMO Y SERVICIOS ANEXOS
GENERAL ALVEAR Ltda.
AV. DEL LIBERTADOR (N.) 95 - TEL. 2028 - GRAL. ALVEAR - MZA.

L.I.M.C.E.C.
LIGA MENDOCINA DE LUCHA CONTRA EL CANCER
El Cáncer es curable, consulte a tiempo
INSTITUTO DE ONCOLOGIA
MONTECASEROS 1020, CDAD. Tel. 44591

San Luis

la sido declarado un paro en el transporte

AN LUIS, 11 (NA).— Los nibus de transporte urbano pasajeros suspendieron la stación de sus servicios a rtir de la cero de la fecha y r tiempo indeterminado.

La medida fue adoptada por empresa "El Fifí" S.A., que ene a su cargo el servicio, en zón "de haber fracasado en s gestiones para actualizar s tarifas, que por su exigüi- d no alcanzan a compensar s costos de explotación".

Dirigentes de la empresa reocieron el espíritu de comrensión del personal "por anto son conscientes —sena- ron— de que los valores vintes no permiten pagar los umentos de sueldos fijados r los últimos convenios".

La empresa ha solicitado la fijación de un boleto de $ 5,31 en lugar del actual que es de $ 2,50.

La intendencia municipal envió un proyecto al Concejo Deliberante propiciando el precio del boleto en $ 4,50, pero el Concejo se negó a considerar el proyecto de elevación de las tarifas, hasta que la empresa prestataria no levante el movimiento de fuerza y regularice el servicio, y entretanto, el Concejo Deliberante pasó a cuarto intermedio.

El carácter sorpresivo del paro ocasionó molestias al público, especialmente a los trabajadores, que se movilizan a partir de las primeras horas de la mañana.

Se cumplió el primer día de huelga de municipales

SAN LUIS, 11 (NA). — Se alizó de manera general el imer día de la huelga proamada por los trabajadores la Municipalidad, como exresión de protesta por el reaso en el pago de los sueldos. La medida fue adoptada por Sindicato de Obreros y Emeados Municipales por el rmino de 48 horas, a partir la cero de la fecha, y en manda también de los auentos salariales establecidos r ley.

Voceros del departamento ejecutivo de la Comuna señalaron que la demora en abonar los salarios al personal de la repartición es imputable al Poder Ejecutivo, que no gira los fondos correspondientes "para fomentar conflictos artificiales en detrimento de la paz social".

En la misma esfera se indicó que el problema es consecuencia directa del grave enfrentamiento que sostienen, desde el comienzo de su gestión, el Poder Ejecutivo con el intendente municipal.

Declaran la caducidad del mandato de la CGT

SAN LUIS, 11 (NA). — El onsejo Directivo de la CGT acional resolvió declarar la aducidad del mandato de la esa directiva de la delegación gional de esta provincia, y signar un delegado normalidor, para que, en el plazo de dias convoque a un plenario ara la elección de nuevas audades.

El anuncio fue formulado por dirigente sindical Joaquín Fiera, representante de la CGT nte el Consejo Federal del Sisma Nacional Integrado de alud, quien llegó a esta ciud con la comitiva del secrerio de Salud Pública de la ación.

La delegación regional, que nduce Félix D. Garcés, emió un comunicado por el cual rechazada la decisión de la ntral obrera nacional y ratifica su decisión de continuar erciendo su mandato de cuerdo con las normas legales gentes, además de anunciar e iniciará acciones legales en sguardo de sus prerrogativas ndicales.

La resolución de la central brera, que suscriben Casildo erreras y Alberto Campos fotocopias de la cual fueron stribuidas entre los periodis- s— precisa en sus fundamenos que "la situación reinante la CGT de San Luis constira contra la unidad del mo- miento sindical".

Cabe señalar que la depuesta rección sindical encabezada r Garcés hizo llegar a la CGT acional un memorándum que pugna la resolución que dera la caducidad de los mantos, y responsabiliza a la cental obrera "de pretender entregar la conducción del movimiento obrero de San Luis a los grupos antiperonistas actualmente coaligados con la tendencia revolucionaria y allegados al gelbardismo".

La drástica medida se interpreta en los medios sindicales como una sanción impuesta por la conducción nacional a la dirección local que —como es de público dominio se negó a acatar el paro general de 48 horas resuelto en apoyo de la homologación de los convenios colectivosde trabajo y en repudio al plan económico de Celestino Rodrigo, negativa que se justificó alegando que "la huelga servia a los intereses del golpismo".

Los dirigentes cesantes fueron electos en el plenario normalizador del pasado 5 de diciembre, que fue fiscalizado por el dirigente cegetista Jorge Triacca, al ser votada la única lista presentada, del rector ortodoxo del peronismo y de las 62 Organizaciones.

Tasas municipales

SAN LUIS. — La Dirección General de Rentas Municipal, emitió un comunicado de prensa por el cual se consigna que se iniciaron los envios de boletas de cobro de tasas municipales correspondientes al primer y segundo trimestre del año en curso.

A los efectos de la agilización de los trámites internos necesarios para la registración y pago de las tasas municipales —se añade— se recomienda a los contribuyentes presentar las boletas remitidas o en su defecto el comprobante del último pago.

San Juan

Productores sostienen que no pueden pagar jornales

SAN JUAN. — Sobre la imsibilidad que tienen los proctores de dar cumplimiento los nuevos jornales estableos en el convenio partidario ra los obreros de la viña Mendoza y San Juan, dio a declaración la Federación Viñateros.

Sostiene la entidad —cuyos presentantes no suscribieron acuerdo— que la situación onómica nacional y local, ha ectado a los viñateros en forque califica como "desasosa".

Menciona que, frente a una flación del 500 por ciento o ás, el precio de la uva y del no de traslado se ha mannido constante o ha descendo, agregándose la imposibidad de comercializar dichos nos.

"Tal imposibilidad de vender s vinos a precios retributivos erivada, en primer término, n que los bodegueros no poian a su vez, poner el vino n el mercado a precios conenientes, dados los valores náximos fijados por el gobierno; en segundo término tal mposibilidad se agudiza por el problema ocasionado por la superproducción de uva; y en tercer lugar, por la destrucción del mercado de vinos producido por los organismos paraestatales, que, como en el caso de la CAVIC, no pagaron ni los precios oficiales, ni siquiera los precios corrientes entre los bodegueros, pues llegaron a cotizar a razón de 1,70 pesos el litro".

Agrega que el regimen de prorrateo sólo fue un paliativo que sometió a viñateros a grandes trabas para vender fraccionadamente su producto a interminables plazos, que dejan sus exiguos ingresos a mercad de la voracidad inflacionaria.

"El estado económico - financiero de la totalidad de los productores —expresa la declaración— es el de cesación de pagos", y agrega "que si no se disponen medidas adecuadas su destino será la pérdida de todos su bienes y la desaparición del productor como tal".

Reitera "sin discutir si los los salarios son justos, la imposibilidad de pagarlos".

Exploración petrolífera

SAN JUAN — El doctor Apolo Ortiz, profesor del Departamento de Ciencias Naturales de la UNSJ, disertará sobre "resultados de la exploración petrolífera en San Juan". El acto tendrá lugar mañana, a las 19.30, en el aula magna de la Facultad de Ingeniería. En el curso de la exposición se aludirá también a la situación petrolera del país y a sus perspectivas.

Viajó a la metrópoli el gobernador

SAN JUAN. — El gobernador de la provincia partió con destino a Buenos Aires para ocuparse de los problemas financieros y del pago de los aumentos previstos para el personal del Estado.

En otro orden dijo que había sido invitado por el senador Humberto Martiarena con relación a la reunión del congreso del Partido Justicialista. "Debemos consolidar la situación política" —dijo el profesor Eloy Camus. En cuanto a la designación del coronel Vicente Damasco como ministro del Interior, opinó que "será un buen enlace entre las Fuerzas Armadas y el Gobierno".

Admitió el gobernador —quien recientemente anunció que pediría 15 días de permiso— que participará en Buenos Aires en reuniones políticas e informó que viajará a Israel invitado por la embajada de ese país y el Consejo Federal de Inversiones para observar el sistema de riego por goteo.

También viajó el ministro de Bienestar Social, José Ubaldo Montaño quien hará gestiones en la Secretaría de Vivienda, relacionadas con la aplicación de un programa que esté al alcance de los recursos económicos de las familias humildes. Además procurará apoyo financiero para solucionar los problemas financieros de la Caja de Jubilaciones.

Se cumplirá hoy medida de fuerza de los estatales

SAN JUAN. — Desde las cero de hoy se cumplirá un paro de obreros y empleados del Estado, el cual afectará a la administración pública provincial y al personal de todas las municipalidades.

La medida de fuerza tiene por objeto reclamar apoyo financiero nacional a fin de que los incrementos salariales puedan pagarse a la brevedad posible y dentro de los niveles nacionales.

El paro fue dispuesto por el frente de gremios estatales que agrupa a la Asociación de Trabajadores del Estado, Unión del Personal Civil de la Nación y bindicato de Empleados y Obreros Municipales.

El rincón destinado a los libros

El equipamiento y decoración de la vivienda actual, es asunto que debe ser pensado y resuelto sin olvidar una premisa terminante: el espacio.

La vivienda, reducida a los metros cuadrados cubiertos indispensables; sin más estancias que las destinadas al sueño y una un poco mayor que nombramos estar - comedor, no brinda las posibilidades de las acogedoras casas que, a partir de un recibidor se desarrollaban hacia la sala, el escritorio, la biblioteca y aún la sala de música, aparte del gran comedor.

Sin embargo, serenamente observada la diferencia, surge en favor de la vivienda presente, el calor de la vida, que nunca se apaga en los ambientes. Porque la casa, es casa, cuando la llenamos con nuestra vivencia y nuestros enseres. Cerrada y vacía, es a lo sumo una promesa.

Es por ello que insistimos sobre la necesidad de imponer la propia personalidad en la decoración de los interiores. Y en ese sentido, lo primero es trasladar ahí las cosas que más nos gusten, y no las preferidas, con sentido impersonal, por un profesional, o porque las impone la moda, la mayoría de las veces dictada por intereses exclusivamente utilitarios.

Si amamos la lectura, o si por nuestra profesión o estudio disponemos de una regular cantidad de libros, no debemos relegarlos al fondo de un cajón o de un placard, por carecer de un cuarto destinado a biblioteca.

La presencia de libros en cualquier tipo de anaquel, es cálidamente decorativa, aún en los dormitorios. Es más, si la actividad primera del dueño de casa o alguno de los componentes de la familia está ligada a la lectura y el libro, éstos deberán convertirse en los protagonistas de la decoración. Sin preocuparse en demasía por la falta de espacio. Desde las editoriales a los fabricantes de muebles, todos colaboran para que el tamaño de los muros no resulte una dificultad. Las ediciones actuales, con papel delgadísimo, recogen en un solo volumen las obras completas del más fecundo de los autores, y la mayoría de los modernos muebles denominados modulares, están diseñados con anaqueles descubiertos, para que lo que en ellos se coloque, televisor, platería, cerámica, y también libros, se convierta en el motivo o los motivos de la decoración.

No conviene, no obstante, atarse mucho a esta solución un poco prefabricada. Libros pequeños, en rústica y muchos finamente encuadernados, necesitan anaqueles de inferior profundidad que éstos de los muebles modulares, siendo factible adosarlos a muros interiores desaprovechados, como lo son los de los pasillos, que en esta forma ganan en calidez, aparte de la utilidad.

Para este fin también se prestan algunos rincones o pequeños paños de muro destinados a albergar una puerta que se abre.

Existen prácticas estanterías modulares componibles, que permiten aprovechar todos estos rincones muertos y en las que nuestros libros pueden alternar su presencia con otros objetos que poseamos y sean de nuestro agrado. Libros y cuadros, conjugan muy bien.

Además, a este objeto se avienen todos los estilos y en ese sentido son perfectamente aprovechables partes de antiguos y voluminosos muebles heredados o que se pueden adquirir en comercios que se dedican a la venta de antigüedades y muebles usados.

Lo importante es la presencia del libro, convertido en protagonista o auxiliar de la decoración. Obtendremos un insospechado aporte de color y calidez, que se acentúa cuando la variedad de ejemplares en rústica o encuadernados, con sus lomos desparejos y las diferencias acentuadas de grosor y altura nos proporcionen un orden realmente desordenado.

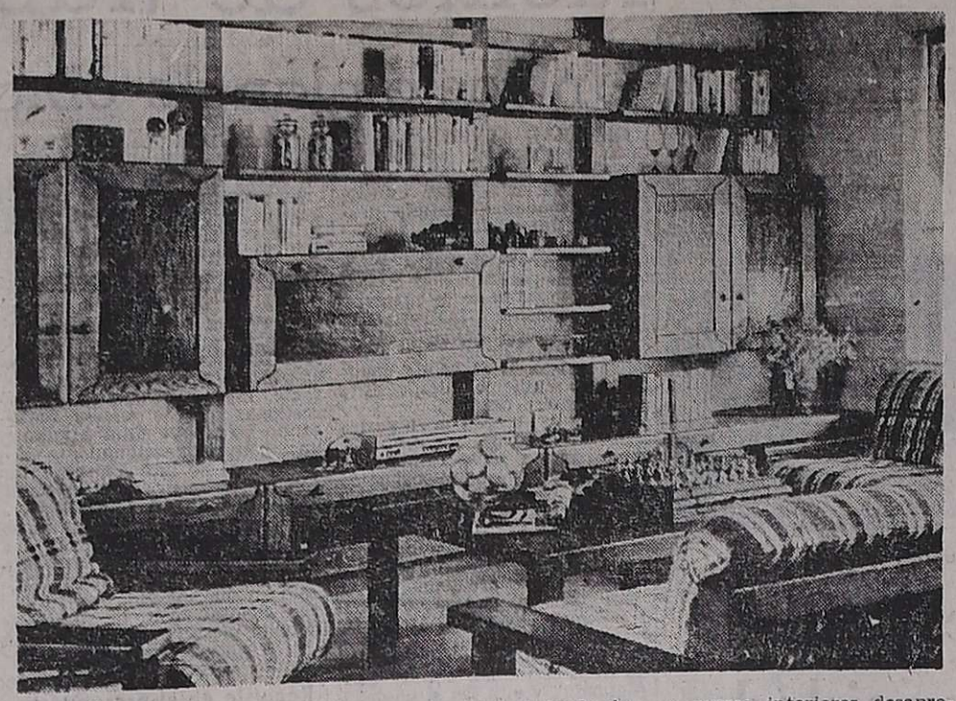

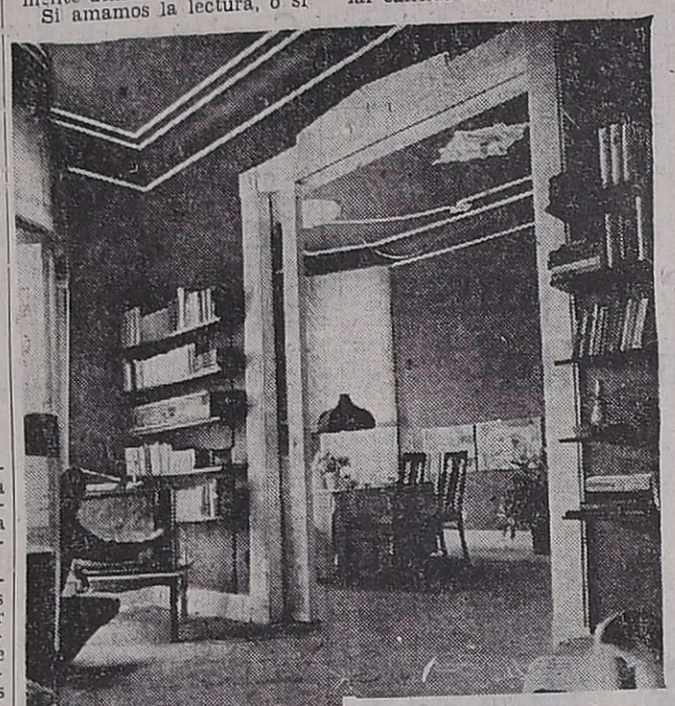

En un coqueto departamento han sido aprovechados los muros que separan la zona de estar del comedor, para adosar modernos anaqueles componibles, repletos de libros.

Lugar de trabajo de una periodista en un departamento ciudadano, en Nueva York, en el cual la sólida mesa, el teléfono y la máquina de escribir tienen como cálido fondo la biblioteca que adorna el muro principal del lugar de estar de la vivienda. La presencia del verde de la vegetación, aparte del toque decorativo, sugiere amor a la naturaleza, desdibujado tras la mole de cemento de la ciudad.

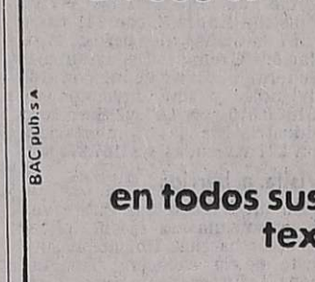

Un mueble especialmente diseñado cubre la totalidad del muro principal de este ambiente de estar muy apropiado para la lectura y la tertulia. Aparte de los armarios contenedores de botellas y mantelería, los anaqueles abiertos están destinados con preferencia a libros y pequeños objetos de adorno.

Un piso diferente bajo sus pies!
flöörflex
GRABADO EN BAJORRELIEVE
LUIS CROCCO
• PISOS
• REVESTIMIENTOS
• ALFOMBRAS
• PAPELES PINTADOS
AV. SAN MARTIN 457
TEL. 247700-249700-MZA.
EN SAN JUAN
MENDOZA 455 - Sur - TEL. 28566

MELTOCUYO S.A.
CREADORES DE CONFORT
Lo tiene
EN SUS 594 m² DE EXPOSICIONES
alfombramiento
ATLANTIDA
en todos sus diseños, colores y texturas, admirelas!!
MELTOCUYO S.A.
Adolfo Calle 318 - Dorrego - Gllen.
BAC pub s.a

Abrasivos Argentinos s.á.i.c.
PRODUCTOS PARA CARPINTERIA DE ALTA CALIDAD
• Bandas Fenobond
• Rollos de lija respaldo papel y tela
• Papeles de Lija
• Discos abrasivos
• Rollos para curtiembre
• Rollos para parquetistas
DISTRIBUIDORES OFICIALES:
EL PLATA S.A.I.C. y A.
JOSE F. MORENO 1621 - MZA. - TEL. 217134 -217417
Magio

parquet
PEDRO BAJDA e HIJOS
ROBLE - VIRARO - FRESNO
ALGARROBO
GUATAMBU
BENAVENTE 4325 — VILLA NUEVA
GUAYMALLEN - TELEFONO 261627

PINTURA AL AGUA OÑATE
SUAVES - AMERICANOS - CONCENTRADOS - CAL PARA PINTOR - BLANCO CIELORRASO - ENTREGA INMEDIATA
ALPATACAL 1529 — CIUDAD — TELEFONO 256844
10|8|F|81604|31|8|A

COMARSYT CARPINTERIA METALICA Y DE CEDRO
(STANDARD Y A MEDIDA)
• VENTANAS
• PUERTAS PLEGADIZAS Y CORREDIZAS
• PUERTAS PLACA
• AIREADORES
• LINEA COMPLETA HERRERIA (VENTILUCES, BALANCINES, PUERTAS, ETC.)
• PORTONES DE ABRIR, CORREDIZOS, LEVADIZOS
• PUERTAS DE CALLE
• FRENTE PLACARES
JUAN B. JUSTO 746 - TEL. 258194 - MENDOZA

MOSAICOS graníticos y comunes
Somos Fabricantes
Los mejores precios de plaza
PARQUETS de algarrobo Viraró Mora etc.
LOCALIZACION
Avda. Libertad 898
VILLA NUEVA (GLLEN)
AGENTES COMERCIALES
T.E. 262557

CONSTRUYE O ARREGLA SU CASA
AEREADORES
REVESTIMIENTOS
VINILICOS Y MADERA
CERAMICA roja Cattaneo
MAMPARAS para baños
PARQUET de todo tipo
GRIFERIA artesanal Fersa
PISOS de goma PIRELLI
REVESTIMIENTO Castelar de cobre y bronce
PUERTAS PLEGADIZAS placas enchapadas de madera
Amplio Stock
Entrega Inmediata
MAUCCI CUYO
PATRICIAS MENDOCINAS 915
TEL. 292087 • MENDOZA

1ra. Y UNICA FABRICA DE ALFOMBRAS
FABRICAMOS EN CUALQUIER MEDIDA, FORMA Y COLOR
POSTURAS DE FLECOS - ORILLADOS
VENTAS POR MAYOR Y MENOR
FABRICA DE ALFOMBRAS
Scheerezade
SAN MARTIN SUR 698 esq. CERETTI G. CRUZ

TECHOS
M. GIMENEZ
INSTALACIONES
TEL. 226788

• CAL Viva e Hidratada SUBLIME y SAN JUAN
• MADERAS para la construcción y carrocerías.
• TERCIADAS.
• HARBOARD
• CEMENTO: CORCEMAR HERCULES y EL GIGANTE (San Luis)
• CARRETILLAS
• PALAS
• BALDES
• CANASTOS
• LADRILLOS
• CAÑOS de Cemento.
• Sistemas de Irrigación
MOTORES ELECTRICOS DE ALTA POTENCIA TENAS S. A. 3/4, 1, 2, 3 y 4 1/2 HP
• MATERIALES CALIZOS Para techos, hormigón armado
• YESO
• SILOS para cemento a granel
• HIERRO para la construcción
• MOTORES ELECTRICOS
• MOTOSIERRAS
• MOTORES Lombardini-Ciasa
PRECIOS ESPECIALES A EMPRESAS CONSTRUCTORAS y REVENDEDORES
SOMECA S.a.
SOCIEDAD MENDOCINA DE CALES Y AFINES
Urquiza 357 MZA.
Teléf. 250158

Placares..?
PLACARTEC..!
TECNICA DEL AÑO 2000
• MAS ECONOMICOS
• RAPIDA ENTREGA
• A SU MEDIDA
• MAS CALIDAD
HAGA RENDIR SU DINERO
FABRICA:
Della Santa 775 - Godoy Cruz - Tel. 252193

Nuevo concepto en CORTINAS de ENROLLAR PLASTICAS
Responden a las especificaciones técnicas, estéticas y prácticas de la construcción moderna
DISTRIBUIDORES EXCLUSIVOS EN MENDOZA DE INDUSTRIAS PLASTICAS OBLAK HNOS. S.A.
PLATA Y PLATA San Martín 1065 - G. Cruz - Mza.

SANITARIOS SAMACO S.R.
JUEGO DE BAÑO de loza de lujo en variados colores, compuesto de: inodoro con depósito, con bidet, con Tr. lavatorio grande con pie, botiquín laminado FORMICA, 3 cuerpos cristal. Todo en gran categoría y primera calidad $ 6.000
CALEFACTOR a gas $ 549
ARTICULOS DEL HOGAR de las mejores marcas.
AMOBLAMIENTOS CHYC: entrega en el acto. Variedad de colores y modelos.
SAN MARTIN y CHACABUCO Alameda - Tel. 217873

L.I.M.C.E.C.
LIGA MENDOCINA DE LUCHA CONTRA EL CANCER
El Cáncer es curable, consulte a tiempo
INSTITUTO DE ONCOLOGIA
MONTECASEROS 1020, Cdad. Tel. 44591

UNICA FABRICA DE PUERTAS PLEGADIZAS BRANCATELLI
Totalmente fabricadas en maderas estacionadas en Mendoza con herrajes en aluminio y bronce, lustradas y de fina terminación.
Herraje - Aluminio - Madera Caoba - Nogal - Peteribí
Roble - Cedro - etc.
Modelo 20
Garantía 5 años.
Precio MES ANIVERSARIO:
$ 1.990
Adquiéralas en las principales casas del ramo:
NAYLA S.R.L.. San Juan 83 - Cdad. Tel. 291133
PLATA Y PLATA: San Martín 1065 Godoy Cruz Tel. 221543
MAUCCI CUYO: Patricias Mendocinas 915 Tel 292087 - Mendoza
COMARSYT: Juan B. Justo 746 Tel. 258194 - Mendoza
FE 56: Colon 572 - Godoy Cruz Tel. 220341
AB DISEÑOS DECORACIONES San Martín Sur 59 - Godoy Cruz
SGRIGNIERI HNOS. San Martín 84 - Cdad. - Tel. 249828
Fábrica: Venta a distribuidores Unicamente
ADOLFO CALLE 423 TEL. 240016 - DORREGO - GLLEN. - MZA.

Notas sociales

amientos

ndará consagrado el 28 del ente, a las 21, en la capi- del Colegio María Auxilia- el matrimonio de la seño- María del Socorro Castro a y el doctor Horacio Jor- Dalera. Actuarán como pa- os por la novia, la señora ana Baeza Méndez Caldeira señor César Castro Zinny, or el novio, el señor Horacio te Dalera y su señora Ma- Angélica Landolfi. Testifi- an el oficio religioso la se- a Carmen Usandivaras de lle y el doctor Eduardo Di lio, y el acto civil por rea- rse el día anterior, la se- rita Adriana Ortiz Baeza y doctor Gildás Lebaudy.

—Pasado mañana, a las 12, en la capilla San Cayetano, e Godoy Cruz, se efectuará el casamiento de la señorita Cla- ra Mabel Sacchi y el licencia- do Alejandro De Miguel. Apa- drinarán esta ceremonia el se- or Segundo R. Sacchi y su ñora Clara Torres y el inge- iero Guillermo De Miguel y señorita Jacinta De Miguel rán testigos del acto civil la ñorita Carmen Osés y el doc- or Oscar Díez de Oñate (h.), or la novia, y la señorita So- a Carmino y el señor José Gómez, por el novio.

—En la capilla del Colegio María Auxiliadora se celebrará sado mañana, a las 21, la da de la doctora Ana María Carmen Vázquez y el in- iero Héctor Juan Gurski. ntervendrán como padrinos el ñor Antonio Vázquez y la se- ora Elvira Gurski, y como stigos, la señora Carmen G. Vázquez y el señor Enrique Gurski.

Reuniones

La señora María Nidia Pio- rano Monteavaro de Chretien ecibió el saludo de sus ami- as, con motivo de festejar su cumpleaños.

—En ocasión de celebrar una fecha íntima la señora Laura Amelia Correa de Cremaschi, fue cumplimentada por un gru- po de sus amigas.

—Festejó su cumpleaños con sus amistades, la señora Emi- lia Goezinger de González Mo- reno.

—Hoy, a las 16.30, en Morón 268, realizará su reunión men- sual la comisión directiva de la Unión de Mujeres America- nas de Mendoza, que preside la señora María Alicia Uballes de Manríquez.

Demostración

Para despedir de la vida de soltero a la señorita Ruth Saf- fe Romero y al doctor Fernan- do Enrique Cuartara (h), el doctor Eduardo Yazlli y su se- ñora Silvia Carubín, les ofre- cerán hoy, una comida

Rotary Club

La Rueda Interna del Rotary Club Guaymallén, servirá su té mensual, de carácter benéfico, el viernes, a las 16.30, en la residencia de la señora María Jacinta Giovannini de Albor- noz (Libertad 815, de Villa Nueva). Colaborarán con la dueña de casa, las señoras Margarita M. de Passera, Ana María Lara de Pelegrina, Ma- ría Argentina Palmisano de Peñamedrano, Sarina M. de Pé- rez y Estela de Salaberry.

Reuniones benéficas

La Sociedad de Damas de la Virgen del Carmen de Cuyo hará su reunión mensual ma- ñana, a las 17.30, en la secre- taría de la Basílica de San Francisco.

Viajeros

A España las señoras Fran- cisca de Ortega, Blanca Rosa Ortega de Pérez Cuesta y su hijo Gonzalo.

—A Río Negro la señora Lía Cristina Estrella Tabanera de Guiñazú.

—A Brasil el doctor Julio E. Manzitti y su señora María Elena Martínez.

—De Córdoba las señoras Eudosia Moyano de Maidana y Marta Maidana de Junco y su hijo Carlos.

—De San Juan la señora Haydée Monteverde de Baci- galuppi.

—A Buenos Aires la señora Emilia de Juana de Calderón y la señorita Nuncia de Juana.

—De Buenos Aires el señor Carlos Guerrero González.

Misas y funerales

Serán oficiadas misas:

Mañana, a las 9, en la parro- quia de Santo Domingo, por el alma de la señora María Elena González de Vallée.

—Hoy, a las 19.30, en la ca- pilla del Colegio María Auxi- liadora, por las almas del se- ñor Aníbal Villegas y de la se- ñora Angela Estrada de Ville- gas.

—Hoy, a las 20, en la capilla María Auxiliadora del templo de San Juan Bosco, por el alma de la señora Angela Alvarez de Conte.

—Mañana, a las 19, en la pa- rroquia Jesús Nazareno, de Go- doy Cruz, por el alma del inge- niero Roberto Aicardo Sayegh.

—Pasado mañana, a las 20, en la iglesia de la Compañía de Jesús, por el alma del señor Francisco Pareja, en el primer aniversario de su fallecimiento.

Emplazan a dos sanatorios a pagar haberes

La Asociación de Trabajado- res de la Sanidad Argentina —ATSA—, filial Mendoza, em- plazó en 48 horas a los sana- torios Mendoza, ubicado en San Martín 162 y Policlínico del Oeste, Perú 1166, a hacer efec- tivo el pago de retroactivida- des, aguinaldo y sueldo de ju- lio correspondientes, y de acuerdo a lo establecido por el convenio de clínicas y sanato- rios.

Además declaró al personal de esos dos establecimientos asistenciales en caso de alerta y "en caso de no dar cumplimiento en el tiempo previsto al pago de lo adeudado, iniciará un plan de acción concreta en de- fensa de los derechos que les son propios".

Se dispuso además comunicar esta resolución a las respecti- vas patronales y elevar copia al Ministerio de Trabajo Re- gional Mendoza y Ministerio de Bienestar Social de Mendoza, a los efectos que correspondan.

Designaron al subsecretario de Organización

La Intervención Federal de- signó al subsecretario de Orga- nización, Administración y Control, doctor Franc Bajda.

El nuevo funcionario será puesto en funciones mañana, a las 11, durante una ceremo- nia que se cumplirá en la se- de de la ex Legislatura Provin- cial.

Viáticos para inspectores de Educación Media

Fijó la Intervención Federal el nuevo régimen de viáticos y reintegro de gastos para el cuerpo técnico de inspección, dependiente de la Dirección General de Educación Media y Superior.

El decreto-ley 1.300 establece que el sistema de viático se li- quidará a los beneficiarios en calidad de monto fijo y por mes adelantado, destinado a atender las erogaciones perso- nales que les ocasione el de- sempeño de sus funciones en giras fuera del lugar habitual de trabajo. También se encuen- tran incluídos los inspectores cuyas escuelas se encuentren a menos de 30 kilómetros de su sede habitaual. En cambio, los que cumplan funciones a más de esa distancia, se los benefi- ciará con el reintegro de gastos que se liquidará en forma in- mediata con la presentación de comprobantes de gastos.

Explica la información que ambos sistemas se aplicarán en casos de gastos ocasionados por movilidad, ya se trate de trans- portes públicos o particulares, por comida completa, cuando se llegue a 24 horas, hospedaje, cuando se pernocte en el lugar eventual de trabajo y por pa- saje y carga, cuando se deba cambiar de residencia por ra- zones de servicio.

La liquidación en todos los casos mencionados se efectua- rá por el cálculo del índice do- cente, del que se exceptúa la movilidad, que se ajustará a las tarifas oficiales de trans- porte y a los índices estableci- dos por el Automóvil Club Ar- gentino. Los viáticos tendrán 20 puntos, en tanto que la mo- vilidad en vehículos particu- lares se calculará de acuerdo a las categorías que van de 300 a más de 1.151 kilogramos.

Los inspectores que utilicen vehículos oficiales para el cum- plimiento de una misión espe- cífica recibirán el 50 por ciento del valor establecido por el litro de nafta especial, con el objeto de afrontar gastos de combus- tibles, lubricantes y eventuales desperfectos mecánicos.

Educacionales

Fallecimiento de una docente.— Trágicamente, y cuando aún la comunidad esperaba mucho de ella, dejó de existir la señora Mafalda Cicofé Agüero de Giacomassi. Su deceso ha causado profundo sentimiento de pesar entre sus amistades y familiares, especialmente en el núcleo de docentes y escolares de la Escuela Nº 81 "Leandro N. Alem", donde, desde hace 14 años, ejercía el magisterio. Guiada por una profunda vocación do- cente, inició esas actividades en la escuela "Manuel Ruano", para continuarlas luego en las es- cuelas "Emilia H. de Toro", "Al- mafuerte" y "Tito Laciar", para pasar, finalmente, a la escuela "Leandro N. Alem". En todos esos establecimientos, y en forma muy especial en este último, perdura su recuerdo en mérito a las vir- tudes que adornaron su vida. Supo enseñar con probidad, honra- dez, abnegación y altruismo, so- bresaliendo en todo momento, su sentido de caridad y justicia.

Mafalda Cicofe Agüero de Giacomassi

Haciendo un balance de su obra queda un amplio margen que se traduce en numerosas promocio- nes de escolares que recibieron sus enseñanzas prodigadas con un manifiesto cariño.

El sepelio de sus restos dio lu- gar a que se pusiera de manifiesto el profundo dolor que entre fami- liares, docentes, alumnos y ex alumnos ha provocado su falleci- miento.

Remplazos en escuelas primarias

Hoy se ofrecerán remplazos en las siguientes escuelas:

—Nº 21, "Carmen Ponce de Videla", a las 14, de música.

—Nº 61, "República del Perú", de Godoy Cruz, a las 10, de en- señanza común, turno mañana, con 11,56 puntos.

—Nº 81, "Leandro N. Alem", de San José, Guaymallén, a las 9, de enseñanza común, con 17,945 puntos.

—Nº 104, "Monseñor Verdaguer", de Dorrego, Guaymallén, a las 10, de educación física, con el máximo puntaje.

—Nº 109, "Bautista Grosso", de Villa Nueva, a las 8.15, de ense- ñanza común, con 11,181 puntos.

—Nº 111, "Próceres de la Inde- pendencia", de Guaymallén, a las 11.30, de enseñanza común, con 15,37 puntos.

—Nº 145, "Patricios", a las 10, de enseñanza común, con 13,3 puntos.

—Nº 156, "La Superiora", de Russell, Maipú, a las 13.15, de enseñanza común, con 8,08 puntos.

—Nº 282, "Cornelio Saavedra", de La Libertad, Rivadavia, a las 11, de enseñanza común, con 10,24 puntos.

—Nº 321, "Juan Galo Lavalle", de Lavalle, a las 10, de enseñanza común.

—Nº 339, "José Fuchs", de El Plumero, Lavalle, a las 13.30, de enseñanza común, con el máximo puntaje.

—Nº 342, "María Calí", de Colo- nia San Francisco, Lavalle, a las 13.30, de jardín de infantes.

—Nº 2-D "Pedro N. Ferreyra", a las 14, de maestra especializada, turno tarde.

—Nº 6-D "Helen Keller", de ciegos y Ambliopes, a las 14, de maestra de mecanografía especia- lizada en ciegos.

—Escuela "Manuel Origone", de Las Heras, hoy, a las 11, un rem- plazo para maestra de jardín de infantes.

Remplazos en escuelas secundarias

Se ofrecen remplazos en las si- guientes escuelas secundarias:

—Nº2 - BT "Miguel A. Pouget", el jueves a las 11, horas de Lite- ratura Española.

—Nº 9, "Armada Argentina", de Godoy Cruz, el jueves a las 9, cuatro horas de Química, de 3er. año, y a las 9.40, cuatro horas de Química, de 4º año.

—Nº 18 - BT de Uspallata, el jueves a las 17, tres horas de In- glés, tres horas de Contabilidad, de 1er. año; tres horas de Geo- grafía de 2º año; tres horas de E.R.S.A., de 1er. año y tres de 2º; tres horas de Mineralogía, de 3er. año, y tres horas de Geología, de 3er. año.

—Nº 15 BT Agrario, de Costa de Areujo, hoy a las 9, diez horas de Castellano, de 2º año.

Bonos de nafta. — Hoy a las 14, en la escuela Nº 391, "Emilia H. de Toro", de Tupungato, se entre- garán los bonos de nafta a los directores de escuelas de la zona.

Por su parte el inspector téc- nico de la sección B. de San Mar- tín entregará hoy, de 14 a 17, en a escuela Nº 232 "Martín Güemes, de Palmira, los bonos para nafta.

Asociación Maestros Laínez. — Mañana a las 9.30 y a las 18, co- menzarán los cursos artesanales organizados por esta entidad so- bre artesanía argentina, prepara- ción general, actualización del lenguaje, folklore, manualidades para maestras jardineras, jugue- tería, hilo sisal y repujado en me- tales.

Las inscripciones se reciben en Morón 298, en la escuela "Josefa Capdevila", de San Martín, en la escuela técnica especial, de Pal- mira y en la Escuela Normal de Maestros, de Tunuyán.

Pago de diferencia a docentes nacionales

Supervisión Seccional de Escuelas Nacionales comunicó que se han transferido los fondos correspon- dientes a la diferencia del 50% de julio, para el personal titular.

Las escuelas del Gran Mendoza podrán retirar las planillas hoy desde las 9.30.

Reunión de inspectores.— El inspector técnico general de la Dirección General de Escuelas ci- tó a los integrantes del cuerpo técnico de inspección para el jue- ves a las 17.30. En esa oportuni- dad se rendirá homenaje al gene- ral San Martín.

Suplencia de inspector.— Maña- na, a las 12, en Inspección Gene- ral, se ofrecerá una suplencia de inspector técnico para la región Norte-Sección I-Guaymallén.

Reunión de directores.— En la escuela Nº 51 "Guillermo Raw- son", se reunirá mañana a las 9.30 el personal directivo de las es- cuelas de la sección E, de Godoy Cruz, convocado por el inspector técnico.

Pago de haberes a educadores de adultos

La Dirección Nacional de Edu- cación del Adulto comunicó al personal de su dependencia que hoy procederá a pagar los habe- res de julio y planillas comple- mentarias de junio-julio. Los do- centes del Gran Mendoza, Maipú, Lavalle, Luján y zona Este, cobra- rán hoy de 16 a 20; para los de las áreas 7, 8, 9 y 10 se efectua- ron las respectivas transferencias y para escuelas militares ya se han hecho los depósitos.

El personal docente de Centros Educativos Secundarios no perci- birán en esta oportunidad sus ha- beres, según el comunicado, por no haber llegado las respectivas planillas.

Reunión en San Martín.— La inspectora técnica de la zona Es- te, sección A, citó para mañana, a las 10, en la escuela Nº 231 "General San Martín", al personal directivo de esa zona, para la en- trega de los bonos de nafta.

Curso sobre España sigue dictándose

El jueves, a las 19.30, en el Instituto Cuyano de Cultura Hispánica, Aristides Villanueva 389, continuará el desarrollo del curso sobre historia y cultura de España.

En la oportunidad el profe- sor Pedro Santos Martínez se referirá al tema "Del despotis- mo ministerial a la invasión napoleónica y la guerra de la Independencia". Se recordó que es obligatoria la asistencia a estos cursos de los interesados en obtener becas para realizar estudios de postgrado en Es- paña.

Malcuzynski actuará hoy en el Gran Rex

El destacado pianista Witold Malcuzynski se presentará hoy a las 21.30 en el Gran Rex, en un concierto organizado por la Asociación Filarmónica de Men- doza dedicado a obras de Cho- pin y Liszt.

El artista polaco - argentino interpretará "Polonesa en Do menor opus 40 Nº 2" y "Noc- turno en Do sostenido menor" de Chopin y "Sonata en Si me- nor" (dedicada a Schumann) de Liszt, en la primera parte; el programa se completará con "Valle de Obermann (años de peregrinaje) de Liszt; cuatro mazurcas (opus 24 Nº 4 en Si menor, opus 67 Nº 4 en La me- nor, opus 24 Nº 2 en Do mayor y opus 63 Nº 3 en Do sostenido menor) y "Scherzo Nº 2 en Si bemol" de Chopin.

En oportunidad de un con- cierto ofrecido en el Colón en 1973, dijo el diario "La Pren- sa": "Aparte de las cualidades estrictamente musicales, que determinan el juicio aprobato- rio o el rechazo de un inter- prete, un sector del público prefiere diferenciarlos a través de sus preferencias y así es que además del público habi- tual hay otro público que se inclina por determinadas ca- racterísticas.

"Es el caso de Witol Mal- cuzynski, en cuyo concierto de presentación, después de una breve ausencia, realizado en el Teatro Colón, hubo un lleno total de la sala, sin duda pro- vocado por la atracción que el músico mantiene entre los que por encima de las demás cua- lidades de intérprete consider- an más importante su don de exteriorizar sus puntos de vis- ta, especialmente cuando se trata de Chopin, autor al que traduce con fino espíritu ro- mántico, con sentido del reci- tado, mejor dicho, a través de una especie de fraseo declama- do en el cual destaca las mas sutiles y vigorosas formas del sonido".

En la misma oportunidad, dijo el diario "La Nación": "Evidentemente Malcuzynski se cuenta entre los virtuosos del teclado de nuestro tiempo que poseen una más definida per- sonalidad musical y un más claro ascendiente sobre el pú- blico, cualidades que se pro- yectan a lo largo de sus eje- cuciones, enormemente varia- das y de cambiante fisonomía. En particular, su identifica- ción con el estilo y el espíri- tu de su genial compatriota Chopín es admirable, prestan- do a las páginas más trilladas del repertorio del insigne ar- tista polaco, renovada elocuen- cia y pujanza, así como una flexibilidad y fluctuación de movimiento realmente únicas; ello se encuentra subrayado mediante una pulsación viril y poderosa, que alterna armonio- samente con los más sugestivos y delicados efectos en la me- dia tinta. El toque pianístico de Malcuzynski ha alcanzado en los últimos tiempos una ca- lidad sonora y una madurez de concepto decididamente acreedoras del más cálido elo- gio".

El artista

Subasta de cuadros en el Plaza Hotel

El domingo pasado se subas- taron más de cincuenta cua- dros en el Plaza Hotel. La ta- rea estuvo a cargo de los mar- tilleros José y Domingo Sella. Las obras se remataron sin ba- se. Organizó la Sociedad de Artistas Plásticos de Mendoza, a fin de obtener fondos para la sede propia.

Con numerosa concurrencia, se inició el acto a las 10. Al mediodía salieron a la venta obras de Bermúdez, Flichman, Lahir Estrella, Escape, José Manuel Gil, Sobisch, Abal, Re- yes, Azzoni y Castagnino.

El mayor precio fue logrado por "La dama", pastel de Juan Carlos Castagnino. Lo adqui- rió la señorita Teresa Victoria en $ 11.300.000 moneda nacio- nal. El público demostró algún conocimiento y poco después de las 13.30 se terminó con la ta- rea. Más de $ 60.000.000 mone- da nacional se obtuvo en esta subasta. Ya anuncia la Socie- dad de Artistas Plásticos nue- vas ventas con trabajos de otros artistas.

Esta vez se vendieron obras de plásticos con trayectoria que hicieron donaciones. Ellos son: Roberto Azzoni, Hernán Abal, Roberto Cascarini, Enrique So- bisch, José Bermúdez, Vicente Lahir Estrella, Joaquín Tejón, Hugo Escape, Carlos Reyes, Dardo Retamoza, José Manuel Gil, Natalio Parisi, Juan Scal- co, Carlos Varas Gazari, Rosa- lía de Flichman, León Ochoa, Eusebio Vidal Jo, Rafael Mon- temayor y Angel Pérez Vega. La obra de Castagnino había sido donada por el fallecido artista en 1958. Natalio Parisi la tenía en custodia. Ya enton- ces se pensaba en la sede pro- pia para la entidad y ahora la necesita más que nunca. Con la prohibición de reunirse en el Museo Municipal de Arte Moderno, los plásticos ven di- ficultada su tarea, organizada en beneficio de la cultura de Mendoza.

El hecho ocurrido el domingo es más importante de lo que a primera vista parece. Las obras subastadas son de alta calidad artística. De este modo, el pú- blico adquirente ha tenido do- ble beneficio: ha llevado arte a su casa y a bajo precio. Con- viene aclarar que la adquisi- ción de cuadros está conside- rada como una de las mejores inversiones a nivel mundial. Un buen cuadro se cotiza cada vez más y hay firmas que en un año triplican el valor. Por otra parte, la crítica especia- lizada da cuenta de la calidad de los artistas y Mendoza en esta manifestación tiene repre- sentantes que pueden competir en mercados internacionales.

Concierto de órgano en San Francisco

Un concierto de órgano se ofrecerá en la basílica de San Francisco. Tendrá lugar hoy a las 20.30 y estará a cargo de Gerardo Adolfo Gorosito.

El intérprete ofrecerá "Con- cierto en Re menor" de Vival- di-Bach; coral "Hombre, llora tu gran pecado" de Bach; "Pre- ludio y fuga en Mi bemol ma- yor" de Bach; "Coral Nº 3 en La menor" de Franck y "Va- riaciones sobre un Noel" de Dupré.

Organiza la Escuela Superior de Música de la Universidad Nacional de Cuyo y auspician los padres franciscanos. El pú- blico tendrá libre acceso.

El concertista Gerardo Goro- sito nació en 1952 en la ciudad de Buenos Aires. Es el primer egresado de la cátedra de ór- gano del Conservatorio Muni- cipal de Música "Manuel de Falla", donde cursa actualmen- te la carrera de piano.

Realizó sus estudios bajo la dirección de los maestros Her- mes Forti, Mario Videla y con el presbítero Jesús Gabriel Se- gade en el Conservatorio Na- cional de Música "Carlos Ló- pez Buchardo".

Ha ofrecido numerosos reci- tales en diversas iglesias de la Capital Federal auspiciados en- tre otros, por el Instituto de Música Sacra, Centro de Egre- sados del Conservatorio Nacio- nal, Congregación Evangélica Alemana, Universidad de Bue- nos Aires, Centro de Estudian- tes de la Universidad Católica Argentina, Conservatorio Mu- nicipal, etc.

Ha participado como becario en cursos especializados a car- go de los profesores Hermes Forti, Adelma Gómez y Getrud Mersiovsky en Buenos Aires, San Juan y Curitiba (Brasil), respectivamente.

Es fundador y actual presi- dente de APOR (Asociacion Pro-Organo), única sociedad existente en la ciudad de Bue- nos Aires dedicada a la difusión y valorización de la obra para órgano.

El plenario docente se reanudará el jueves

Dejaron sin efecto los paros

El Sindicato Unico de Tra- bajadores de la Educacion SUTE, comunicó que de acuer- do a la resolución del último plenario extraordinario de de- legados escolares y ante la sus- pensión de las medidas de fuer- za dispuestas por CTERA que- dan sin efecto los paros fija- dos para esta semana. Además, que deberá cumplirse lo resuel- to en cuanto a reuniones de enlaces con la conducción hoy a las 18, y a las reuniones de- partamentales en sus lugares habituales mañana.

El jueves, a las 14, en lugar que se comunicará oportuna- mente, se reanudará la sesión plenaria que había pasado a cuarto intermedio, para dispo- ner la acción a seguir.

Reuniones

Por otra parte, el secretaria- do departamental de Godoy Cruz convocó a todos los afi- liados de la entidad a la asam- blea de la zona, previa al ple- nario provincial. Se hará en la escuela Nº 51 "Guillermo Rawson", mañana a las 18.

En lo que respecta a San Carlos, el secretariado depart- amental citó para mañana a las 18.30 en la escuela Nº 417 "H. Quiroga", para tratar la acti- tud a asumir en el plenario provincial.

También la Comisión de Maestros Aspirantes a Cargo del SUTE, llamó a todos los docentes suplentes, a la reu- nión que se hará mañana a las 19 en Godoy Cruz 310 de esta ciudad. Se invitó especialmente a los maestros de música.

Entidades de bien público

Rotary Club Godoy Cruz. — Hoy, a las 21, en el local de la Sociedad Alemana "Ingeniero Carlos Fader", situado en Ne- cochea 2261, se realizará la ha- bitual cena de la entidad. La difusión rotaria estará a cargo del ingeniero Adolfo Alsina.

Rotary Club Dorrego. — Hoy a las 21, en el local situado en Juan Gualberto Godoy 544, de Dorrego, se llevará a cabo la habitual reunión cena de los socios de la entidad. La infor- mación rotaria será brindada por el doctor Samuel Gordon, en tanto que el señor Nicóme- des Ramos Dianich hablará sobre un tema de su especiali- dad.

Rotary Club Mendoza Este. — Hoy, desde las 21.30, en el local de Entre Ríos 358, de ciudad, la entidad del epígrafe realizará su habitual reunión de socios. La información ro- taria estará a cargo del señor Gerardo Manén y la charla de clasificación, sobre un tema de su especialidad, la pronunciará el señor Pablo Cabrerizo.

Rotary Club Mendoza Sur. — En el Golf Club Andino realizará esta entidad, hoy, a las 21, su habitual reunión de trabajo. El señor Juan B. Man- gione hablará sobre "Balanza de pagos". La información ro- taria estará a cargo del comité respectivo.

Rotary Club Maipú. — Los socios de esta entidad se reuni- rán hoy, a las 21, en Juanita Segura 30, de Maipú. El señor Fernando Alvarez pronunciará la charla de clasificación y la información rotaria estará a cargo del señor Juan C. Ca- brera. A las 20, se reunirá la junta directiva en el local de Belgrano 56, bajo la presiden- cia del titular Adolfo Fernán- dez.

Club de Leones de Luján. — Esta entidad realizará hoy su reunión semanal, en la que se ultimarán detalles de la cena de transmisión de mando que se hará en el motel de Chacras de Coria. Se seguirá además con el temario del almuerzo comunitario que se concretará el 24 de este mes, en los salo- nes de la Sociedad Italiana de Luján y cuyo producido será destinado a la construcción de un consultorio médico gratui- to, con provisión de medica- mentos y banco de sangre, al servicio de los más necesitados de la comunidad, según se in- formó.

Gremiales

Sindicato del Personal de Micros y Omnibus. - Integrantes de la subcomisión de viviendas de este gremio hicieron saber que hoy a las 21, en San Lorenzo 250, se llevará a cabo una asamblea informativa de los ad- judicatarios, con el fin de hacer conocer las gestiones para la construcción del barrio de la entidad.

FOTOS
CARNETS
FOTO LUX
ENTREGA EN 1 MINUTO
San Martín 1658, frente a San Luis
3|8|F|80113|31|8|A

Somos presumidos porque podemos ..!
...La novedad de nova
en su SEMANA 1er ANIVERSARIO
OFERTAS CON PRECIOS INFERIORES A LOS DE FABRICA en toda la línea de nuestras colecciones
jeans y pantalones ROBERT LEWIS
camisas y sweaters JEAN CACHAREL
Giancarlo Valentino camisas y polleras
Nosotros podemos ...y vos también. ¡Aprovechate!
nova
Un nombre para tu tiempo.
Galería Piazza, local 49 - Tel. 242409
Edificio Tres

¡IMPORTANTE!
PROFESOR CIRO QUIROLOGO GRAFOLOGO
Atiende: MARCHIGIANA HOTEL
Patricias Mendocinas 1528/32 - Teléfs. 217518 - 217528
De 9 a 13 y de 15 a 21 horas.
12|8|C|619|12|8

RESUELVA SUS PROBLEMAS
PROFESOR NERIZ RUIZ
GRAFOLOGO
QUIROLOGO
POR POCOS DIAS
"RITZ HOTEL" - PERU esq. RIVADAVIA
RESERVE TURNO: Tels.: 248506 - 248538
10|8|F|15|8

ASOCIADO MUTUAL o SINDICATO: BENEFICIESE!
instituto optico GLASS
San Martín 1177 esq. Gal. Tonsa - Mza.
Teléf. 243654 - 244772
Le ofrece DESCUENTOS en anteojos recetados y para sol
CREDITOS
PLAN DE PAGO HASTA 60 DIAS. CON DESCUENTOS
LUIS MARTIN

ASTROLOGIA RESUELVA SUS PROBLEMAS
PARAPSICOLOGIA - GRAFOLOGIA - QUIROSOFIA
Prof. ELEIN - Ecuatoriano
Atiende en 9 de Julio 1189, 2º Piso. Of. 20. Teléf. 247714. Mendoza
10|8|C|14|12|8

AFIM MALCUZYNSKI HOY 21.30 Hs GRAN REX
12|8|C|728|12|8

ESTA ES NUESTRA MEJOR VIDRIERA
Porque ahora, por reformas, no tenemos ninguna
PANTALONES, extraordinario surtido desde $ 290
SACOS SPORT, gran calidad desde $ 1.290
PULLOVERS BREMER, fantasía $ 290
REMERAS de LANA $ 198
CAMISAS, jersey de LANA desde $ 298
POLERAS, gustos modernos $ 249
AMBOS, derechos y cruzados $ 1.980
Y... muchos artículos más.

LA "COSA" ESTA EN EL INTERIOR DE NUESTRO LOCAL.
VENGA, PASE Y SE ASOMBRARA.
GARMONT
SAN MARTIN 1418 - MENDOZA
8|JET

CINES Y TEATROS

CENTRO

AMERICA - Hoy de 14 a 24 hs. "ERAN DIEZ INDIECITOS" y "EL DISTRAIDO".

AVENIDA - Hoy de 14 a 24 hs.: "LOS GAUCHOS JUDIOS"; "SANTOS VEGA".

CARIBIAN - Hoy 21 hs.: "EL OLOR DE LAS FIERAS" y "CON LA TENTACION EN LA PIEL".

CENTER - Hoy de 13.30 a 24 hs.: "PETETE Y TRAPITO"; "MIL INTENTOS Y UN INVENTO".

CITY - Hoy de 14 a 24 hs.: "LOS GAUCHOS JUDIOS"; "HOLA, SEÑOR LEON".

CINEMA - Hoy de 13.45 a 24 hs.: "CONSERJE EN CONDOMINIO"; "AL MAESTRO CON CARIÑO".

CONDOR - Hoy de 14 a 24 hs. "UN ARBOL DE HOJAS ROSAS" "LA OTRA CARA DEL PADRINO".

LAVALLE. - Hoy de 14 a 24 hs. "NAZARENO CRUZ Y EL LOBO" y "CUANDO EL AMOR LLEGA".

LUXOR - Hoy de 14 a 24 hs.: "DEVILMAN"; "UNA RAZON PARA VIVIR, OTRA PARA MORIR".

OPERA - Cont. de 14.30 a 24 hs. "DIFUNTA CORREA" y "LA SUPER, SUPER AVENTURA".

PREMIER - Hoy de 14 a 24 hs.: "ASESINOS S. A.". "LA EJECUCION".

REX - Hoy 21.30 hs. - Unica presentación de AFIM: W. Malcuzynski. Recital Chopin - Lista.

REAL - Hoy 21 Hs. - "CASA DE MUJERES" y "CRIMEN EN HOTEL ALOJAMIENTO".

ROXY - Hoy de 13.45 a 24 hs. - "DOS CONTRA TODOS" y "OPERACION DRAGON".

SELECTRO - Hoy noche 21.05 hs. "EL ESCUADRON IMPLACABLE" y "LA EXPLOSION".

AUTOCINE BROADWAY - Hoy 21 Hs. "DUELO ENTRE GIGANTES" y "LIBRE AL VIENTO".

GODOY CRUZ

CEC - Hoy 21 Hs. "Los Chiflados del Batallón" y "Quiero Besarlo Señor".

SPORTSMAN - Hoy 21 hs. "Vampira" y "El verdugo implacable"

PALMIRA

COLON - Hoy 21 Hs. "Boda de Cristal" y "José María y María José".

SAN MARTIN

CERVANTES - Hoy 21 Hs. "007 y el Hombre del Revólver de Oro" y "La Fuga de la Isla del Diablo"

MAYO - Hoy 21 Hs. "Primera Plana" y "Los Mercenarios".

MONUMENTAL - Hoy 21 Hs. "Los Irrompibles" y "Los Mochileros".

RIVADAVIA

DUCAL - Hoy 21.15 Hs. "El Hombre - Cobra" y "La Violencia: 'Quinto Poder".

LA CONSULTA

REAL - Hoy 21 hs. "Carnicería humana" y "Las tocables".

SAN RAFAEL

ANDRES - Hoy 21 hs. "La difunta Correa".

GRAN SUR - Hoy 21 hs. "Enséñame a vivir" y "Los girasoles de Rusia".

IDEAL - Hoy 14 a 24 Hs. "Juntos son Dinamita" y "El Triturador".

MARCONI - Hoy 21 hs. "La gran ruta" y "Maridos de vacaciones".

AUTOCINE SAN RAFAEL. - Hoy 21 hs. "Don Quijote cabalga de nuevo" y "La princesa hippie".

Vendo Perfiles de Carpintería
DOBLE CONTACTO "T" y "Z" DE 33 Y 40 mm.
LLAMAR AL TELEFONO 243258 DE 18 a 20 horas
12|8|C|754|12|8

RICARDO ACEVEDO
UNICO AVISO
Dando cumplimiento al Art. 107, Ley 20744, cita al personal temporario de Elaboración para que en las próximas 48 horas se presente munido de documento de identidad en calle Godoy Cruz 5713, Villa Nueva, Gllén. Mza. Caso contrario será considerado como renuncia a la Relación Laboral.
12|8|C|770|12|8

VENDO EQUIPO AUDINAC
Amplificador de 50 vattios. Baffles 721 de 30 vattios c/u. Bandeja con cápsula Magnética Prácticamente nuevo. Contado. Tratar: Vicente Gil 520. Cdad.
12|8|C|581|12|8

Extraordinaria Finca Vendemos en Valle de Uco
T/468 Has. (118 Has. niveladas a cero, alambrado de 5 hilos, 3 pozos de 10" c/salida de 8", 25.000 álamos de 3 y 4 años, 2.000 plantas de frutales, 1 casa y galpón nuevo, 2 tractores, etc. Precio total m$n. 650.000.000. Contado y facilidades. Se reciben 2 departamentos.
Informes: C. E. BARRERA ORO - Mitre 1378 - Ciudad
12|8|F|83148|13|8

¡ATENCION!
Instalación de agua, gas, cloacas. Pedir presupuesto sin compromiso. - Facilidades de pago. - Matriculados.
J. F. MORENO 1407 — TEL. 254647 — MENDOZA
12|8|F|83123|

ORO
PAGO MEJOR PRECIO
PATRICIAS MENDOCINAS 1519
A 20 metros calle Las Heras
8|8|C|756|757|14|8

COMPRO TRACTOR CATERPILLAR D-4
USADO - EN BUEN ESTADO
Ofertas: Belgrano 1298 - Ciudad
TELEFONO 2) 63
12|8|C|712|12|8

Esqueletos Metálicos
Rotos y en Buen Estado
COMPRO CUALQUIER CANTIDAD — PAGO AL CONTADO —
ITUZAINGO 2925 — MENDOZA
TELEFONO 216530
12|8|T|05916|13|8

En LUJAN
Casa en calle España, a 50 metros San Martín. Living, 3 dorm., baño, cocina, lav., c/vehículo. Contado $ 230.000 y fac. Vende SANCHEZ, S. Martín 56. Tel: 980408. LUJAN
12|8|F|81895|12|8

ORO
PAGO HASTA $ 208
JOYERIA DARLING
Galería Tonsa - Local 52
Frente Escalera Mecánica
11|8|F|81920|15|8

VAGONES TANQUES
Trocha angosta o ancha. Compramos o alquilamos. Ofertas:
BODEGAS Y VIÑEDOS RUBINO HNOS. S.A.
Bonfanti s/n. — Teléfono 60 — Rodeo de la Cruz
12|8|C|611|13|8

ORO
RESCATO POLIZAS - PA
PAGO $ 300 Gr. Of
Necochea 62 - Local 1
Asociado a COVEMPA
11|8|C|

TELEVISORES
OMBINADOS Y GRABADORES FUNCIONANDO o ROTOS
COMPRO
alta 2942 - Cdad. - Tel. 254746
12|8|C|773|12|8

ARROZ GARAVI
OFERTA POR POCOS DIAS!!!
COSECHA 1975 - PRECIOS ANTERIORES
BLUE BONET - GRANO LARGO el Kilo ..... $ 10,20
DOBLE CAROLINA - TIPO FORTUNA el Kilo ..... $ 16,80
Bolsas Plásticas de 1 kilo y Bolsones de 10.
VENTAS POR MAYOR Y MENOR
AL CONTADO Y A EFECTIVO HASTA TERMINAR STOCK
Perito Moreno 600 — Godoy Cruz
12|8|F|74639|18|8

Motor Mercedes Benz 1112
VENDO NUEVO
Completo, con caja velocidad
BARCALA 642 — CIUDAD
12|8|C|795|12|8

MADERAS
CIPRE $ 8.- - COIHUE $ 5.- - ALAMO $ 3,50
MACHIEMBRADO - TABLAS Y TIRANTES
PERITO MORENO 1600 — GODOY CRUZ
12|8|F|74698|13|8

BURROUGHS L 5000 ó L 511
COMPRAMOS CONTADO
OFERTAS Y CONDICIONES DE LA MAQUINA A:
POSTE RESTANTE (Nº 6) - "EMPRESA LOCAL"
12|8|C|705|

DISPONGO ELECTRODOS
ACINDAR EN 2, 3, 4 mm.
LASCOAGA 445 — CIUDAD
12|8|C|772|13|8

RASTROJERO 74
NUEVO VENDO
BARCALA 642 - CIUDAD
12|8|C|795|12|8

ORO
PAGO $ 320 Gr. Of.
RESCATO POLIZAS
JOYERIA BASSO
SAN JUAN 1359.
12|8|C|655|18|8

Compre Galletitas
A PRECIO DE FABRICA - GRAN SURTIDO
MITRE 1982 - CIUDAD - DE 8.30 A 12.30 y 16 A 20 HORAS
12|8|C|731|12|8

ORO
COMPRO
LA MEJOR COTIZACION
PLATA - MONEDAS
LEANDRO ALEM 171
11|8|C|

VENDO COCHE FIAT 1600
MODELO 1970 - COMO NUEVO
JUAN GREGORIO LEMOS 645
GODOY CRUZ — MENDOZA
12|8|F|83165|13|8

Oportunidad Vendo Jawa 175 c.c.
Barrio Cocico - Manzana "C", CASA Nº 6 - CIUDAD
12|8|T|05903|12|8

HIERRO COMUN
ALAMBRES NEGROS, GALVANIZADOS
Alta y mediana resistencia
TELEFONO 220757
12|8|C|590|12|8

Motor Mercedes B
VENDO
MODELO 1974 - TIPO
— MUY POCO USO
GUTIERREZ 650 - 3º P. Dpto.
MENDOZA - TELEFONO
12|8|C|

OFERTA
Particular - Hoy únicamente
VENDE BALANZA BIANCH!
Abanico, nueva. $ 40.000 contado. Estanislao del Campo 444, S. José (entre Toso y Fco. de la Reta)
12|8|F|83173|12|8

GLICERINA PURA
Fraccionada y tambores 250 Kgs. Güemes 585 - San José. Guaymallén.
12|8|C|596|12|8

VENDO MOTOR INDENOR
4 CILINDROS - MODELO 75
VER Y TRATAR:
SARMIENTO 58 - VILLA NUEVA
12|8|C|755|12|8

PORTONES-REJAS MAMPARAS - ETC.
A. DEL VALLE 660 - CIUDAD
TELEFONO 216043
12|8|F|81889|12|8

COMPRO
ACOPLADO 3 ejes - B/estado. SILO CEMENTO - Cap. 30 Tn. Boulogne S. Mer 765 - Mza. TELEFONO 241127
12|8|C|753|12|8

ALAMBRE FINO PARA ATAR VIGAS, PARRALES - CORONAS, ETC.
Vendemos Precio Ocasión. - B. de los Andes 4300 esquina Arenales - Villa Nueva - Guaymallén.
12|8|F|83167|14|8

Retroexcavadora
SOLTERO SE NECESI
Barrio Bodega Tupung
Luzuriaga — Mi
12|8|C|

COMPRO MOTOR FORD 46
Semi-armado o 51 completo, en buen estado. Pago contado.
ITUZAINGO 2925 — MENDOZA
TELEFONO 216530
12|8|T|05915|13|8

Buenas Noticias
¿Quiere conseguir ají, pimienta, pimentón, cacao o muy buen precio? - Vaya a: TORRAICO - A. CALLE 42. DORREGO.
Y de paso, pruébese un café GRATIS
10|8|F|81608|24|8|A

VENDO PASTO
— DE PRIMERA —
DE LA MEJOR ZONA
Conservado bajo galpón
INDEPENDENCIA 512
G. CRUZ - TELEF. 220263
12|8|F|74697|12|8

En el ANIMAL también hay Vida. RESPÉTELA!
SOCIEDAD MENDOCINA PROTECTORA DE ANIMALES

GUIA PROFESIONAL

MEDICOS

CARDIOLOGIA DE URGENCIA
ATENCION PERMANENTE Y ELECTROCARDIOGRAMAS A DOMICILIO
TELEFONOS: 242417 - 249001
25|7|C|121|22|8|A

CONSULTORIO MEDICO
Clínica Médica - Nutrición - Diabetes - Enfermedades de los huesos - Enfermedades de la mujer - Cirugía general.
DOCTORES:
LUCIA MAMMANA
H. DANIEL QUIROGA
LUIS A. LANOUGUERE
RODOLFO GUEVARA
Espejo 333 - Planta baja, Dto. 2 Ciudad - Turnos: Teléfono 253081 - Mutuales.
27|7|F|Pte.|A

Dr. ANGEL C. NAVARRO
Cirugía - Atiende lunes, miércoles y viernes de 17 a 20 horas. Reserve turno. Alpatacal 2755. - Teléf. 214325.
1|11|F|Pte.|A

Dr. I. SCHERBOSKY
Clínica - Especialista en enfermedades bronco pulmonares. Asma. Pedir turno. José F. Moreno 2780. Tel. 257402 y 258616.
14|11|F|74067|Pte

Dr. KALIMAN
CLINICA GENERAL
Medicina Psicotomática - Consultas de 15 a 19 hs. Se atiende mutuales. Sgto. Cabral 706. Ciudad. Teléfono 290500.
15|4|F|50803|Pte.

Dr. OSCAR E. CAMINOS
Clínica y Cirugía - Obesidad - Várices - Vejez - Enf. Venéreas - Impotencia - Mutuales. Sarmiento 777. T. 258130. 11 a 13 - 17 a 21.
9|1|F|Pte.

Dr. RODRIGUEZ SAA
CLINICA MEDICA
Dra. RODRIGUEZ SAA
PIEL - DEPILACION
Martínez de Rosas 2055 (entre Suipacha y Paraná). Teléf. 256378.
24|7|F|77882|Pte.

Dr. FRANCISCO YAZLLE
Cirugía general. Cirugía del Aparato Digestivo. Proctología. Solicitar turno. San Juan 325. Teléf. 292137.
8|2|F|Pte.|A

APARATO DIGESTIVO

Dr. OMAR MUSRI
Atiende Mendoza: Sanatorio Policlínico Guaymallén. Tel 218052. San Martín: Sanatorio Argentino, Rivadavia: Sanatorio Carrasco y Bertona.
6|2|F|62272|Pte.

Dr. NESTOR MATUSCHKA
Clínico. Aparato digestivo, hígado, estómago, intestino, hemorroides. Diariamente desde las 17. Turnos a los teléfonos 291752 y 248241. - Colón 185 - 4º Piso.
9|12|F|75176|Pte

NUTRICION

DOCTOR
RICARDO W. ESTRELLA
Clínica médica. Nutrición. Hormonas. 10 a 13 y 17.30 a 21.30 hs. Mutuales. Unicamente con turnos. - Necochea 292. Tel. 216006 - 242897 - 218766.
1|2|F|4012|Pte

Dr. MINUCHIN
Obesidad, Diabetes, Delgadez, Gota, Arteriesclerosis. Aparato digestivo. Turnos. Roca 20, Las Heras. Tel. 254402. Amigorena 80, Ciudad Tel. 244777.
3|12|F|Pte.

VIAS URINARIAS

Dr. IGNACIO J. ROMEO
CIRUGIA VIAS URINARIAS
Cirugía general. Diariamente desde 17 horas. Pedir turno. República de Siria 325. Teléfono 292220.
F|Pte

Dr. MANUEL BIANCHI
Riñón, vejiga, próstata y genitales. Esterilidad masculina. Turnos desde las 16 horas. Tel. 256234. - Agustín Alvarez 250.
4|6|F|66024|Pte

Dr. ALBERTO PABLO CORICA
ESPECIALIZADO EN EE.UU.
Enfermedades vías urinarias. Adultos y niños. Colón 532 - Turnos Teléfonos 240835 y 252553.
29|1|F|29090|Pte

DOCTOR
Alberto David Bekerman
Especializado en EE. UU. Cirugía vías urinarias. Adultos y niños. Esterilidad. San Martín (Sur) 69. G. Cruz. 9 de Julio 1189. 2º "15". Turnos: tel. 220078.
5|8|C|940|31|9

OBESIDAD

Dr. MARIO R. LEVIN
OBESIDAD
Director Centro Médico. Modelación Corporal Post Parto y Obesidad. S. Martín 1464, G. Cruz. Tel. 246897. Mutuales.
15|7|F|Pte

Dr. ALBERTO SEVILLA
Médico director Institutos de Obesidad. Asma y Alergia de Mendoza, Córdoba, Buenos Aires
Obesidad y celulitis deformante. Várices y hemorroides. Trat. sin dolor. Departamentos especializados: Cardiología, Radiología, Cirugía plástica. Injerto de cabello. (Dres. Edgardo Escobar - Prof. Tomás Hughes). Avda. Colón 232. Tel. 241440 - 290006.
27|7|F|58110|Pte.

VARICES

Dr. SPINETTA REGUERO
Várices - Trat. no operatorio por electro fulguración. Cirugía. Espec. España. Turnos: Junín 213. Barrio Bombal. Tel 244111.
14|7|F|75664|Pte.

Dres. ALBERTO SEVILLA EDGARDO ESCOBAR
Tratamientos várices y hemorroides sin operación ni abandono de trabajo. Avda. Colon 232. Teléfonos 241440-290006.
27|7|F|58111|Pte

Dr. OSVALDO PETETTI
Tratamiento integral no operatorio. Várices y Hemorroides. Avda. España 1224, 3º "A". Días martes. Turnos: Tel. 224725.
12|8|C|713|12|8

PSIQUIATRAS

Dr. RAUL ANTUN
Especializado en Europa. Lunes, Miércoles y Viernes. Entre Ríos 226. Turno de 14 a 19. Tel. 257256.
8|3|F|Pte.

Dr. OMAR LAZARTE
NEUROSIS PSICOTERAPIA
Turnos: Tel. 248479 - Clark 555
9|8|C|948|15|8

GUILLERMO A. MARTINEZ
Psiquiatra graduado en el Instituto Psiquiátrico de Nueva York. Mitre 1483. Turnos: Tel. 215684.
10|10|F|Pte.|A

Dra. DELIA RODRIGUEZ de NAZAR
Nuevo domicilio. Psiquiatra. Nerviosas y mentales (niños y adultos). Manuel A. Sáez 581. Turnos: Tel. 247858.
4|5|F|57392|Pte|A

Dr. CARLOS ALFREDO FIGUEROA
Psicosomática - Hipnosis Médica - Electro Hipnosis. - Julio A. Roca 155 - Tel. 250105. Lunes a jueves.
15|7|F|75883|15|8-A

GINECOLOGIA

Dres. H. BRANDI
Fertilidad Matrimonial. Menopansia - Cirugía Ginecológica - Partos. - San Lorenzo 222, Tel. 243286. San Martín 1408 - Godoy Cruz. T. 221482 - Turnos.
30|7|F|79094|Pte.

ESPECIALISTAS EN SEÑORAS

JOSE N. MALAH
Señoras. Esterilidad, Partos. 17.30 a 21.30. Necochea 292, Ciudad. Tel. 216006. Mutuales con turnos: Teléfono 218766.
30|4|F|56675|Pte.

Dra. ELVIRA AXENFELD
Señoras. Embarazos. Partos. De 17 a 20 horas. San Martín 1851. Dpto. 1. Tel. 216150. Turnos. Pte.|A

ESPECIALISTAS EN NIÑOS

Dr. JUAN S. ROMERO
Especialista en niños. Clínica. Cirugía. Jefe Servicio Niños Hosp. Español. De 15.30 a 19 horas. San Martín 986. Godoy Cruz. T. 220893
14|2|F|62978|Pte

PROFESOR
Dr. HUMBERTO J. NOTTI
Atiende: lunes, miércoles y viernes de 15 a 18. Mitre 954. Teléfono 240453.
16|7|F|76212|Pte

GARGANTA, NARIZ Y OIDO

Dr. LUIS E. MONETTI
10-12 - 18-21 horas. 9 de Julio 1050. Tel. 249323. Particular teléfono 246661.
31|12|F|Pte.

Dr. RAUL JOSE BONSANGUE
GARGANTA - NARIZ - OIDOS
Turnos teléfonos 258555 y 262630. 25 de Mayo 1413.
10|5|Pte.|A

ASMA Y ALERGIA

CLINICA DE ALERGIA
"Dr. BOUERI"
Dr. SALOMON BOUERI
Dr. ARNALDO BOERO
Dr. EDUARDO PENA
CORRIENTES 39 - Tel. 251591
Pedir turno 16|5|F|Pte.|A

VENDO PASTO
— DE PRIMERA —
DE LA MEJOR ZONA
Conservado bajo galpón
INDEPENDENCIA 512
G. CRUZ - TELEF. 220263
12|8|F|74697|12|8

Dr. LUIS BROITMAN
ASMA - ALERGIA
Patricias Mendocinas 634. Planta baja. Local 9. Tel. 249907. Se atienden mutuales.
4|6|F|65875|Pte.

ESPECIALISTAS DE LA PIEL

ALBERTO TORRES CORTIJO
Ex medico becario Univ. Madrid. Emilio Civit 43, 1er. Piso. Turnos de tarde al Tel. 255760.
21|11|1|Pte.

Dr. ALBERTO J. GRINBERG
Enfermedades de la piel. Alergia dermatológica. Horario, lunes a viernes, 17 a 21 hs. Sarmiento 777, Mendoza.
15|7|F|75872|Pte.

CIRUGIA ESTETICA

Dr. HUGO SALOMON
Unicamente Cirugía estetica funcional de nariz. Clínica Godoy Cruz, Godoy Cruz 333. Teléfonos 215951 y 215952. Mutuales.
10|1|F|Pte.|D

Dr. ENRIQUE VELASCO
Cirugía estetica, plástica reparadora. Lunes, miércoles y viernes, de 17 a 20 horas. Rioja 1153. Tel. 244806.
1|12|F|58682|Pte

Dr. J. SANANES
Jefe de Servicio Sala 1 Hospital Emilio Civit. Cirugía de nariz, mamas, adiposidades, injertos, quemados. Pedir turno, P. B. Palacios 1260 (Ituzaingo). T. 257319-251391.
7|3|F|Pte.|D

HUESOS

Dr. EDUARDO P. TOSI ORQUIN
Dr. ANTONIO C. GOMEZ NAVARRO (h.)
Traumatología y ortopedia. Enfermedades y cirugía de los huesos. Lunes a viernes 17 a 20.30 hs. Necochea 509. Solicitar turno 259499, 242723, 259228.
21|1|F|27785|Pte.

REUMATISMO

Dr. RICARDO BARCENILLA
Rivadavia 578 - Planta Baja - Dpto. 5 - Ciudad. - Turnos: 17 a 20.30 hs. - Teléfonos 292020 - 221910
27|2|F|Pte.

Dr. MANUEL MENA
Reumatólogo - Enfermedades de columna vertebral, brazos dolloridos, ciática. Atiende de 15 a 20 hs. Buenos Aires 226. Lunes a sábados.
20|3|F|Pte.|S

Dr. Osvaldo Bieller Viotti
Reumatología y brucelosis. Lunes a viernes 17 a 20 hs. Miércoles 18 a 20 hs. Espejo 593, planta baja, Teléfonos 218197 - 220596.
9|3|F|Pte.|A

CENTRO de REUMATOLOGIA
Reumatólogos - Inf. M. de San Martín Nº 56. 4º Piso. (Detrás Correo Central). T. E. 240917. Turnos tarde. Mutuales.
17,7|F|Pte.|A

Dr. JULIO F. SANCHEZ
Doctor en medicina (Esp. en Europa), Reumatología, ortopedia y traumatología. Rivadavia 141, Tel. 291994.
23|2|F|Pte.

OCULISTAS

Dr. ZALDIVAR
Dra. MISTELI
Nueva dirección: Av. Emilio Civit 685. Ciudad. Tels. 257000 - 257100
14|1|F|Pte.

CLINICA DE OJOS
Atendido por
16 Médicos Oftalmólogos y 6 Auxiliares Técnicos Universitarios
Consultorio externo de 8 a 21 hs. Guardias permanente. Cirugía e internación. Atención de particulares y Mutualidades. Av. España 888 - Teléf. 248856.
18|3|F|42513|Pte.

Dr. AGUINAGA
Hasta nuevo aviso atiende en Clínica de Ojos, de 9 a 11 horas.
25|6|F|71582|Pte

Dr. ALVAREZ NOQUE
SOLICITAR TURNO
Enfermedades y cirugía de ojos. Mitre 896 - Tels.: 241443 - 241805.
4|1|Pte.

PARTERAS

LIDIA M. DE CUARTAS
PARTERA NACIONAL
25 de Mayo 770. Cdad. Tel. 247223.
19|6|F|83061|Pte

ESTHER C. DE SANANES
Partera nacional. Diariamente de 10 a 20 hs. Solicitar turno. Pedro B. Palacios 1260 (Ituzaingó) entre Catamarca y Lavalle. Teléfs. 257319 y 251391.
7|4|F|Pte.|D

IRMA YAKEL DE LEGUIZAMON
PARTERA
Av. San Martín 1289 - 3er Piso. Dpto. A. - Tel. 257536 - Mendoza.
F|Pte.

CELINA E. M. DE ARNEDO
PARTERA NACIONAL
Catamarca 585. Ciudad. T. 242388. Pedir turno. 29|1|F|99490|Pte.

J. DELIA SANCHEZ GOMEZ
OBSTETRICA NACIONAL
Atiende de 15 a 17 horas, menos sábados. Rivadavia 634. Tel. 241019
6|12|F|Pte.

NELLY DE APIOLAZA FRANCIS GUIRAL
Parteras nacionales. Horario de 17.30 a 21. Rivadavia 980, Godoy Cruz - Teléfono 253445.
3|8|C|646|1|9

ODONTOLOGIA

VICTOR M. PICCIONE
Doctor en odontología. Cirugía de boca y huesos de la cara. Martes y jueves. Sanatorio Policlínico de Cuyo. Tel. 243000. Part. 255547.
1 2 F Pte.

Dra. DUCI DE CAPURRO
NIÑOS - ADULTOS
Lunes, Miércoles y Viernes. Rivadavia 76 - Pta. Baja. Dto. "F". Tel. 252134 - 291141. 1|6|F|65070|Pte.

Dra. GRACIELA BRODSKY
NIÑOS - ADULTOS
Atención martes, jueves y sábados de 16 a 20. Pedir turno tel. 215108. Espejo 65. 1º H.
1|8|C|932|30|8

INYECTABLES

O. M. E. s.r.l.
Organización Mendocina Enfermeros, Inyectables, Nebulizaciones, Tubos oxigeno, Pedicuria. Atención 24 horas. Pedro Molina 135. Teléfs.: 293371 y 240308. F|Pte.|A

PEDICUROS

CASA SCHOLL
Pedicuros, Calzados, Plantillas, Medias y Vendas para Várices. Todo para el confort del pie. Pedir turno. Montevideo 27. Mendoza. Tel. 246200.
17|5|F|Pte.|A

PSICOLOGIA

Lic. MARIA D. CARRIÓ
Trastornos de conducta, aprendizaje - Orientación vocacional - Mutuales. Tel. 243447 - Necochea Nº 509 - Cdad.
7|8|C|507|24|8|A

Avisos Clasificados

Compra y Venta de Propiedades
A. QUINTANA FREITAS
Olavarría 98 Bº Floresta
Tel. 249623 o Tel. 21 de F. L. Beltrán
VENDE
En Dorrego, amplia y cómoda casa (esquina) c|maquinarias, carnicería y despensa; A puerta cerrada $ 90.000.000 m|n. con $ 60.000.000 m|n. saldo convenir.
En G. Cruz a 2 Cuadras de la plaza antisísmica, 2 dormit. 2 baños, desp. cocina, comedor, tel. cochera etc. pesos 65.000.000 m|n. con $ 35.000.000 m|n. saldo 1 y 2 años.
A 1 cuadra de Murialdo, desocupada, antisism. 2 dormit. comedor, cocina, baño lavand. teléf. etc. $ 45.000.000 m|n. con $ 28.000.000, saldo semestrales. Sobre J. F. Moreno; ciudad casa muy cómoda todos los servicios (teléf.). Más detalles.
A. QUINTANA FLEITAS en Olavarría 98 - Bº Floresta TE. 249623 ó 21 de F. L. Beltrán.
12|8|F|83159|138

"ABC - INMOBILIARIA"
Cirvini, Eláskar & Cía.
VENDE Y/O PERMUTA
ANTISISMICA, G. Cruz, bien ubicada, 3 dormitorios, garaje y dependencia. Contado: $ 26.000.000 y facilidades 2 años
DOS regias antisísmicas, en permuta por finca. Diferencia convenir.
LOTE Bº Parque, G. Cruz. Contado $ 10.000.000 y facilidades 2 años.
LOTE Luzuriaga, próximo Sarmiento, 12 x 30. T|$ 5.500.000, con facilidades 1 año. Hay más colindantes, misma medida. Oportunidad. Acepta permutas varias.
LOTE para casa quinta, en Carrodilla, s|Ruta Luján, a $ 20.000 el m2. Otro pegado a la Ruta a $ 15.000 el m2. Contado $ 12.200.000 y facilidades 1½ año.
Av. San Martín 251 - G. Cruz.
Teléfono 227011
12|8|F|74696|12|8

A. MOLL Inmobiliaria: Compra casas, departamentos, lotes, fincas, etc. para atender numerosos pedidos de n/gran clientela. Operaciones inmediatas y garantidas. Solicite tasador. - Gutiérrez 567. Mza. Teléf. 214266.
23/F/77647/20/8

A PROPIETARIO compramos casa, departamento o lote. Godoy y Pelaia. Máxima seriedad Inmobiliaria. Gutiérrez 585. Teléfono 258543 y 251597.
20|7|F|78477|Pte.-S.

A. AMITRANO compra contado o corto plazo casas, departamentos o lotes para su excelente clientela. Ofrezca su propiedad para tasarla sin compromiso a Arístides Villanueva 322. - T. 247711.
20|5|F|62066|Pte.

A PROPIETARIO compro urgente casa o departamento. Operación inmediata. - F. J. Sapunar. San Lorenzo 315. Tel. 290457.
7|8|F|81288|17|8

A INVERSIONISTA, vendo gran oportunidad: 400 m2. esquina con dos casas alquiladas, aquí cerquita. Contado $ 180.000, total 380.000 s|convenir. Se recibe automotor moderno. Oliveri. Alvear 1823. Villa Hipódromo.
10|8|C|908|12|8

A $ 40.000 contado s|dos años, a 20 metros Paso de los Andes, aquí vendo regio lote esquina 150 metros. O|iveri. Alvear 1823. Villa Hipódromo.
10|8|C|908|12,8

A ESTRENAR, departamento céntrico de dos dormitorios; contado y facilidades. Inf.: Mengoni - Av. España 1248, 7º piso. Teléf. 215259.
12|8|F|83152|12|8

A INTERESADO directo dueño v|chalet en pleno centro, 3 dormitorios, 3 baños y dependencias. San Martín 586. Godoy Cruz.
12|8|C|583|13|8

A $ 250.000. T|$ 400.000 lindo departamento desocupado. Mitre y Moreno p|baja, 1|comedor; 2 dormitorios c|placard; c|comedor c|artefactos. "Provivienda". Perú 1214.
12|8|C|641|12|8

A ESTRENAR dueño v|casa en Las Heras, 2 dormitorios y dependencias. T.: San Martín 586. Godoy Cruz.
12|8|C|582|13|8

A $ 850.000, T|$ 1.650.000, ampplia casa antisísmica, calle Rivadavia, Ciudad, 1|comedor, 3 baños, 3 dormitorios c|placard, comedor diario, cocina c|artefactos, patio. "Provivienda". Perú 1214.
11|8|C|641|12|8

A LOTE e|L. Heras, c|planos aprobados pagos, cimientos y tot.| mat. p|construir antisísmico. A opción efectuamos construcción r|automotor, M. A. Riccieri, S. Luis 540.
12|7|C|767|14|8

A GREMIOS o empresas constructoras... magnífico tereno 35.000 m2. en Gutiérrez, a una cuadra Bodegas Giol, sobre pavimento, frente a 3 calles, agua, luz, pavimiento. Ideal loteo. Vende Inmobiliaria Francisca. Convenir España 1057, 3º piso. oficina 14. Tel. 249762, Mendoza.
12|8|C|775|14|P

ATENCION: Americana una planta, vendemos, 5ta. Sección, impecable estado, living-comedor, cocina mediana, 2 dormiorios, baño completo, teléfono, aire acondicionado, entrada de vehículo, jardín, etc. Sup. total 250 m2. Sup. cub. 150 m2. - Precio total: $ 120.000.000 m|n. Inf.: C. E. Barrera Oro - Mitre 1378 Ciudad.
12|8|F|83146|13|8

ATENCION Avenida Sarmiento, lote interno 344 m2. entre Perú y Belgrano. Urbana Inmobiliaria. 9 de Julio 315. Mza.
10|8|C|191|12|8

ATENCION 6ta. Sección casas y departamentos a estrenar. Consulte sin compromiso. 9 de Julio 315. Mza. Urbana Inmobiliaria.
10|8|C|191|12|8

ATENCIO vende Chacras de Coria casa tipo cabaña $ 27.500.000 m|n. saldo convenir. Espejo 172 - Tel. 292193-4.
12|8|F|83143|12|8

ATENCIO vende departamento c|teléfono, s|Espejo. $ 63.000.000 y saldo 2 años. Espejo 172. Teléfono 292193-4.
12|8|F|83142|12|8

ATENCIO vende casita 6ta. Sección. m$n. 21.000.000 y 1 año. - Espejo 172 - Tel. 292193-4.
12|8|F|83141|12|8

ANTISISMICA centro Palmira, gran terreno, vende dueño. Precio total $ 380.000, con facilidades. Tratar: Tel. 223005.
12|8|C|668|12|8

ANTISISMICA nueva, 2 dormitorios y demás. Vialquilada. Total contado $ 350.000. Recibo automotor. Tratar: Félix Suárez 884 - Villa Nueva.
12|8|C|676|12|8

APROVECHE 5ª sección casa tres dormitorios y dependencias, total $ 90.000.000; 50 % contado y facilidades. Emilio Civit 75, C.
12|8|C|718|12|8

ANTISISMICA 2 dormits. Depend. cochera. Buenas facilidades. Barrio Comercio. Villa Nueva. Teléfono 256583.
12|8|C|742|12|8

ANTISISMICA 6ª Sección gran living, 3 dormitorios, sala estar, c|comedor, cochera, T|130.000.000 pesos. Maipú 119. G. Cruz.
12|8|C|653|12|8

ANTISISMICA Sexta Sección, regia confortable, living, 2 dormitorios c|placards, terraza, hermoso jardín. Vendo urgente por ausentarse dueño. Contado total $ 1.200.000. Llaves M. Marziali, San Martín 1640. Godoy Cruz. Tel. 245373.
12|8|C|657|12|8

ANTISISMICA 3 años, B|Santa Ana, desocupada, 4 dormitorios, 2 baños, d|dependencias, cochera, Contado $ 35.000.000, s|convenir Vendo. Berutti 1407. Dorrego.
12|8|C|576|12|8

ANTISISMICA Dorrego, 2 dormitorios, garage, dependencias, t|servicios. Total $ 68.000.000, convenir. Vendo. Berutti 1407. Dorrego.
12|8|C|576|12|8

AMERICANA, 1 planta, 3 dormitorios, living comedor, c|diario, servicios, jardín, Ossola vende. Tel. 291304.
12|8|C|630|12|8

APURADO vendo departamento 3 dormitorios con cochera. Tel. 225579.
12|8|C|692|13|6

AVELLANEDA y Carril Bermejo, estrenar, casa 3 dormits., pesos 58.000.000; Monoblock Laprida, Dpto. 2 dormits. $ 31.600.000. Canizo Puebla. Tel. 247949.
12|8|F|81880|12|8

AMERICANA estrenar 2 plantas 3 dormitorios, 2 baños, garaje. Recibo menor valor. Juan J. Paso 560. Dorrego.
12|8|C|711|12|8

ANTISISMICA 6ª Sección. Living, 3 dormitorios c|placares, comedor y patio. Pl. baja e independiente. $ 30.000.000 contado, saldo 64 meses sin interés. Lavalle 18. Tel. 253115.
12|8|C|683|12|8

ANTISISMICO frontal 5ª Sección, impecable departamento 2 dormitorios c|placard y liv.-comedor, vendo o permuto p|departamento céntrico un dormitorio. Lavalle 18. Tel. 253115.
12|8|C|683|12|8

ANTISISMICO: Departamento frontal, único, 1er. piso, sobre Av. San Martín, ciudad. Living amplio, 3 dormitorios, dep. servicio y terraza, $ 90.000.000 con facilidades. Lavalle 18. Teléfono 253115.
12|8|C|683|12|8

ANTISISMICA 4 dormitorios, con 1 departamento, en calle Independencia. Total $ 55.000.000. - Anticipo $ 28.000.000, saldo 30 meses. - José Federico Moreno 1575 - Ciudad.
12|8|T|5911|13|8

ANTISISMICA tipo chalet ciudad. 1|comedor, 2 dormitorios, cochera y dependencias parte contado y financiación 5 años. R|automóvil t|$ 590.000. Santa Fe 129. Ciudad.
12|8|T|05894|12|8

ATENCION antisísmica en Puntilla linda casa 2 dormitorios, cocina comedor, baño completo, un regalo $ 15.000.000 contado, total $ 33.000.000. Venier, Perito Moreno 398. G. Cruz.
12|8|F|83099|12|8

Bº VANDOR, e|Godoy Cruz v|antisísmica, 3|dormitorios, contado y facilidades. Quiroga, Paso de los Andes 257. Godoy Cruz.
12|8|F|81900|12|8

BERMEJO casita material vendo, recibo contado y automotor Total $ 220.000, Rioja 1532, Ciudad.
12|8|C|765|12|8

COCHERA céntrica, muy buen precio, V. A. de la Vega. Garibaldi 7. 6º Piso. Of. 9. - Tel. 290071.
10|8|C|195|12|8

CASA nueva, en Bº Parque, 2 dormitorios c|pisos parquet, placares, cocina, living comedor, entrada vehículos. $ 150.000 contado y 2 años. V. A. de la Vega. Garibaldi 7, 6º Piso, Of. 9. T. 290071.
10|8|C|195|12|8

COMPRO: campo de 10 a 20 Has. p|forestación c|der. agua abundante o|surgente casa rápida operación Prafase. Rufino Ortega 100. Tel. 245536 - 247199.
10|8|F|81842|13|8

COMPRO: Finca d|viña o|parral c|b|producción 7 Has. e|adelante total o|parcialmente cultivada c|b|acceso rápido operación Prafase Propiedades. Rufino Ortega 100. Tel. 247199.
10|8|F|81847|13|8

CASA quinta, frutales, e|Maipú, vendo, permuto p|casa ciudad, d|convenir. Tel. 241154.
10|8|C|289|12|8

CASA desocupada Dorrego, a|living comedor, 2 dormitorios, cocina comedor, garaje y patio, t|servicios, trole. Contado $ 200.000. Saldo 3 años. Tratar directamente c|M. Marziali. San Martín 1640. Godoy Cruz. Tel. 245373.
12|8|C|657|12|8

COCHERA vendo planta baja edificio Rivadavia 239. Tratar: Espejo 216.
12|8|C|659|14|8

CASA en Maipú, céntrica, esquina, 470 m2., 3 dormitorios, garage, galpón, portón, gas, cloacas. Vendo. - Córdoba 45, Mza.
12|8|C|681|12|8

CASA-quinta; variedad frutales. Precio conveniente. Próxima ciudad. San Martín 2658.
12|8|C|725|12|8

COMPRO casa antisísmica 2 años de antigüedad dispongo 30.000.000 Salta 1312. 2º Piso, teléf. 258876 en horario de comercio.
12|8|T|05891|12|8

COMPRO de 1 a 3 Has., en Corralitos, Primavera o Rufino Ortega. Tel. 215461.
12|8|T|5921|12|8

CASA corte antiguo, compro, 3ra. Sección, dos o tres habitaciones, preferible sin patio. Pago contado. - Jorba Inmobiliaria. - España 1248 - Tel. 253595.
12|8|F|83186|13|8

CASA Avda. San Martín Sur, Godoy Cruz. Sup. 230 m2. p|depósito, escritorio, negocio. - Total: 290.000, c|facilidades 2 años. Gómez Mansilla - Chile 838 - Tel. 290585.
12|8|F|83129|12|8

COMPRO fincas, casas o lotes para satisfacer pedidos; informes: A. Quintana Fleitas, TE. 249623 y TE. 21 Fray Luis Beltrán.
12|8|F|83157|13|8

CASA antisísmica en Pedro Molina 200 m2. cubierto 250m2. ideal para negocio o familia numerosa, 4 dormitorios, 2 cocinas, despensa, teléfono, salón, estufa hogar horno patio entrada vehículos y fondo $ 1.000.000 contado y dos años Carmona Inmobiliaria Montecaseros 2640. Tel. 256498.
12|8|C|717|12|

CASA e|Rodeo de la Cruz, 3 habitaciones y demás a 50 mts. micro, terreno 270 mts. líquido pesos 80.000 s|2 años. Minni. Bandera de los Andes 2829. Villa Nueva.
12|8|F|15605|12|8|D

CON $ 350.000 linda finca 10 hectáreas, 5 con viñas tipo espalderos, resto nivelado. Pozo funcionando. D|aguas, casa, luz, animal, herramientas, a 500 metros ruta pavimentada. Entre La

AUTOS USADOS

Automóviles

Dodge Polara	4 puertas, blanco	73
Fiat 600	Rojo	73
Peugeot 504	Lacre	73
Fiat 1500 Rural	Familiar lacre	72
Citroen Ami 8	Azul	72
Dodge Polara	Cupé, blanco	72
Dodge 1500	Naranja	71
Renault R-12		71
Renault R-6		70
Peugeot 404		70
Dodge GT	Verde claro	69
Fiat 1500 Rural	Verde	68
Dodge Polara	Gris metal	68
Valiant IV	Gris metal	67
Valiant III	Blanco	66

Camionetas

Dodge Diesel		75
Ford F-100	Blanca	69
Chevrolet		68

RECIBIMOS DOCUMENTOS DE UVA - VINO

FINANCIACION HASTA 30 MESES

PRIMO MESCHINI S.A.
CONCESIONARIO DODGE
Rioja 1448 - San Juan 1457
Tel. 250800 - Mendoza

12|8|F|81899|12|8

FELIPE BELLENE

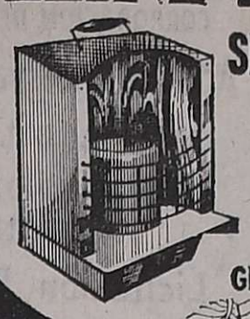

SIGUE REGALANDO ESTUFAS

Desde $599.-
PRECIO CONTADO

GRAN SURTIDO EN CUARZO, KEROSENE Y A GAS

ZENITH
PHILIPS
HITACHI
CHAMPION
DELM
FACTOR
RAMSER
Y OTRAS MARCAS

TELEVISORES

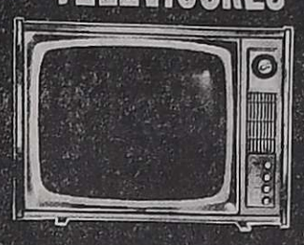

DESDE $7.998
PRECIO CONTADO S/w

Y COMO SIEMPRE EL MAS EXTENSO SURTIDO EN ARTICULOS DEL HOGAR | CREDITOS

FELIPE BELLENE
La Casa que le conviene

ENTRE RIOS 89 y SAN MARTIN 940

MAGGIO

la pipa de oro
COMPRA
ORO
18 Kl. hasta $ 215
O. F. $ 315
G. Tonsa - L. A 23
Entrando p/Catamarca

RASTROJERO 74

Diesel, vendo. Impecable. Contado y documentos de Giol. Nogués Esq. Albuera (Esq. Oeste) - San Martín - Mendoza
12|8|F|83176|12|8

VENDO URGENTE POR AUSENTARME
CHEVY SERIE 2
Y G. T. X.
Excelente estado. - A particular. Tratar: Cnel. Plaza Nº 65 - Ciudad
12|8|T|05893|13|8

Hierro Común
Nº 14
Chapas Aluminio
4,50 ? 1,15 - VENDO
TELEFONO 22230 — SAN MARTIN
12|8|C|614|12|8

ORO
PAGO HASTA $ 215 - 18 KI.
JOYERIA "MARTINEZ"
San Martín y Alem - Gal. Rosso. Local 9 (nueve).
12|8|C|613|18|8

Cemento Hércules

OFERTA $ 75 LA BOLSA

CAL LEGITIMA $ 40 LA BOLSA - CAÑOS VELO DE VIDRIO - EMULSION RUBEROID Nº 15, PESADO $ 280, 40 m2.

COMERCIAL PERITO MORENO
PERITO MORENO 600 - GODOY CRUZ - TEL. 226005
12|8|F|74704|17|8

10% al 20% de Descuento..!

muebles - lámparas - arañas apliques y adornos

EPOKA
Para hacer su agosto
COLON 658 - Tel.- 246439 - Mza.

ORO
COMPRAMOS
PAGAMOS MEJOR PRECIO
Galería Tonsa — Local A-14
31|7|F|79453|14|8

VENDO CAMION GASOLERO

Chevrolet 67, balancín, carrocería térmica de 6,50 metros. Equipado para transporte de carne. CORRALON SAN FRANCISCO - Carril Godoy Cruz Esq. Avellaneda - Villa Nueva.
9|8|F|81533|12|8

ORO
PLATA - PLATINO - BRILLANT
Compro al mejor precio de pla
O. F. $ 270. VOY A DOMICIL
Sarmiento 50, Local 5, Tel. 244
4|8|C|477|1

ANTISISMICA A ESTRENAR

BARRIO LA FLORESTA: 3 DORMITORIOS, COCHERA Y GARAJE. 120 m2. VENDO A PARTICULAR.
LAVALLE 2311 — GUAYMALLEN
12|8|C|561|14|8

PLANOS, PROYECTOS Y DIRECCION TECNICA OBRAS ELECTRICAS

OBRAS EJECUTADAS POR ADMINISTRACION
SARGENTO CABRAL 211 — DORREGO — TELEFONO 24295
12|8|F|83103

A EMPLEADA DOMESTICA

NECESITO - CAMA ADENTRO
MUY BUEN SUELDO
LLAMAR TELEFONO 227771
12|8|C|585|13|8

COMPRO MUEBLES

COMPRO O ANTICIPO DINERO POR SUS MUEBLES
Art. DEL HOGAR Y VARIOS - PAGO EL MEJOR PRECIO
T. Benegas 776 - Teléfono 247447 - REMATES SELLA
11|8|F|81916|14|8

2 Departamentos

Una planta y duplex. Living medor, 2 y 3 dormitorios, toilet patios, cocheras. Luminosos. estrenar. Contado y facilidad COLON 215 — TELEF. 24
12|8|C|584|1

IMPRESIT SIDECO NECESITA OFICIALES Carpinteros de Obra

Presentarse Obrador Dique LA HUERTITA - SAN LUIS.
11|8|F|81931|13|8

CASA 5ta.

Sobre A. Villanueva, desocupada, c/teléfono, muy b/estado. Oportunidad. L/comedor, 3 dorm. c/placares, amplia c/comedor con artefactos y mueble modular, 2 patios, churrasquera, garaje. "PROVIVIENDA" - Perú 1214.
12|8|C|641|12|8

ORO
COMPRAMOS
ORLY 9 DE JULIO 1181
1|8|F|79671|Pte.

HIERRO

De Construcción Nervado

4,2 - 6 - 8 - 10 - 12 - 14 y 16. Ladrillones, ladrillos cerámicos. Caños de plomo, galvanizados y cloacas, todas las medidas. San Martín 145, Las Heras. T. 216980
8|4|C|827|14|8

VENTA DE
LADRILLONES
LADRILLOS
RIPIO y ARENA
Coplapó 220, B. Santa Ana. TEL. 261907
11|8|C|387|14|8

Vendemos:

AMPLIO EDIFICIO CENTRICO: Sobre calle San Martín, compuesto de planta baja, entre piso, 1º, 2º y 3º piso con terraza. Construcción moderna c/ascensor. Total: 500 m2. cubiertos.
LOCAL DOS PLANTAS: 80 m2. Pleno centro, con acreditado negocio funcionando.

INMOBILIARIA REGIONAL
Garibaldi 7 - Piso 6º - Oficina 16 - Teléf. 241101 - Mendoza
12|8|F|83190|12|8

ORO
COMPRO
Supero Cualquier Oferta
9 de Julio 1455 - Of. 3
(Frente Casa Arteta)
11|8|C|482|17|8

Avisos Clasificados

(Viene de la Pág. anterior)

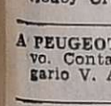

Compra y Venta de Automotores y Cubiertas

RENAULT 4 1968 nuevo ..... $ 29.000
Renault 4L 1964 ..... $ 16.500
Renault Gordini 1971 $ 26.500
Renault Dauphine 64 $ 16.500
Renault Gordini 1965 $ 16.500
Renault 4F 1965 ..... $ 16.500
Fiat 1100, 1963 ..... $ 22.500
Fiat 800 cupé 1967 .. $ 29.500
Fiat 1500, 1968 ..... $ 43.000
Chevrolet 1973 ..... $ 65.000

Facilidades a 24 meses o permuto. O'Brien y Alberdi. San José.
12|8|F|81885|12|8

A MOTOR Jeep IKA rectificado, Estanciera y Tornado usado vendo. - San Martín 2227. Tel. 250510.
12|8|C|727|14|8

A PEUGEOT Diesel 72, impecable, vendo, permuto, facilidades. Dorrego 530, Guaymallén.
12|8|C|771|12|8

A PROFESIONAL vende por ausentarse: Peugeot 504, mod. 70. Departamento 2 ambientes. Salón para escritorio laboratorio análisis. Tiene Tel. y muebles. Consultorio médico completo, tiene Tel. Excepcional ubicación. Rivadavia 430. T. 245970 - 241599.
12|8|C|798|12|8

A FORD A Victoria 31. Vendo, y moto Puma 125. - O'Higgins 1531 Godoy Cruz.
12|8|C|625|12|8

A PEUGEOT 504 - 1972 como nuevo. Contado y facilidades. Olegario V. Andrade 641.
12|8|C|687|12|8

A FIAT 125 liquido hoy $ 12.800. José V. Zapata 77, San José. Teléfono 249918.
12|8|C|688|13|8

A - FALCON 67 vendo o permuto menor precio. Rioja 2072. Ciudad. Recibo coche chocado.
12|8|C|723|18|8

A CHAPISTA vendo Rambler mod. 1964 chocado. Tratar Beltrán 1071 Godoy Cruz.
12|8|C|693|13|8

A - GARIBALDI y Costanera: Fiat 600, 1974; Peugeot XSE 1973; Falcon 1973, 1972, 1968; Torino cupé 1972; Chevy 1972; Renault 12, 1973, 1972; camionetas Fiat 1968, 1974. Impecables.
12|8|C|574|13|8

A JEEP IKA m|1960, muy bien de motor y estado general, permuta, contado y facilidades. Perú 2950. Ciudad.
12|8|C|793|14|8

A PICK-UP Peugeot T-4B, m|1968 lista para trabajar. Contado, permuta y facilidades. Perú 2950. Ciudad.
12|8|C|793|14|8

A PICK-UP Jeep IKA m|1958, única mano, permuta, contado y facilidades. Perú 2950. Ciudad.
12|8|C|793|14|8

A CAMIONETAS Chevrolet m|1966 m|1967, m|1968, m|1970 y m|1971, en perfectas condiciones para su uso. Contado, permuta y facilidades. Perú 2950. Ciudad.
12|8|C|793|14|8

A RASTROJERO diesel m|1955, bien de motor, chapa, pintura y tapizado. Contado, permuta y facilidades. Perú 2950. Ciudad.
12|8|C|793|14|8

A FORD Falcon m|1962, en muy buen estado general. Contado, permutas, facilidades. Perú 2950 Ciudad.
12|8|C|793|14|8

A DODGE Polara m|1971, Chevrolet Super Sport m|1970, en perfecto estado. Contado, permutas y facilidades. Perú 2950. Ciudad.
12|8|C|793|14|8

A CAMIONES diesel volcadores, Chevrolet C70|1974, Ford 1965|56, Dodge 1962, Bedford 1961 y 20 más M A. Riccieri, S. Luis 540.
12|8|C|766|14|8

A ACOPLADOS Pratti, 3 ejes carrozado y Helvética, 2 ejes carrozado. M. A. Riccieri. San Luis 540.
12|8|C|767|14|8

A CUPE Torino 1973, c|aire. Mendocina, 30.000 kms., M. A. Riccieri, S. Luis 540.
12|8|C|767|14|8

A PICK-UPS: Chevrolet Diesel, t|original d|fábrica. Bravas 74|72, Peugeot 68, IKA 62, M. A. Riccieri, S. Luis 540.
12|8|C|767|14|8

A FIAT 125, 128, 1600, 1500, 1100 y 600; Peugeot, Falcon, Citroen, Renault 4-L, Dauphine y Gordini. M. A. Riccieri, S. Luis 540.
12|8|C|767|14|8

A CUPE G.T.X. m. 1970 muy bien mecánicamente y estado general impecable. Contado. Permuta y facilidades. Perú 2950, Ciudad.
12|8|C|793|14|8

A RENAULT Gordini m. 1970 en muy buenas condiciones. Contado. Permutas y facilidades. Perú 2950, Ciudad.
12|8|C|793|14|8

A D.K.W. Unión m. 1962, Siam Di Tella m. 1961 con motor 0-Km. Contado. Permuta y facilidades. Perú 2950, Ciudad.
12|8|C|793|14|8

A FIAT 1.500 m. 1964 y Fiat 1.600 m. 1970, únicos por su estado. Permuta. Contado y facilidades. Perú 2950, Ciudad.
12|8|C|793|14|8

A PEUGEOT 404 m. 1969 en muy buen estado general, permutas. Contado y facilidades. Perú 2950 Ciudad.
12|8|C|793|14|8

A VALIANT III y IV m. 1964 y m. 1966 en perfecto estado. Permutas. Contado y facilidades. Perú 2950, Ciudad.
12|8|C|793|14|8

A PARTICULAR vendo Fiat Iava 74. Barcala 642, Ciudad.
12|8|C|795|12|8

A PARTICULAR vendo 128 0 Km. 1.300. Barcala 646, Ciudad.
12|8|C|795|12|8

A PARTICULAR vendo Peugeot 504 XE|74. Barcala 642, Ciudad
12|8|C|795|12|8

A CHEVROLET m. 67, Estanciera m. 61, Fiat 600 m|69 (2), Ford Falcon m|66, 4-S m|71, R-12 m|71, camionetas m|72 y m|66, Chevrolet m|65, Chevrolet Super Sport 250 m|69, Peugeot 404 m|66, motoneta Siambretta m|59, motocarga m|61. Contado y facilidades. Permuto. San Miguel 1885, Las Heras.
12|8|C|793|794|12|8|D

A OFERTA 4-L m|64 muy buen estado general, de Mendoza. Total $ 59.000. Facilidades.
12|8|C|793|794|12|8|D

A OFERTA Rambler Classic dirección hidráulica m|66, estado de fábrica. Total $ 80.000. Facilidades.
12|8|C|793|794|12|8|D

A OFERTA Renault 850 m|69, detalles chapería, mecánicamente nuevo. Total $ 75.000. Facilidades. San Miguel 1885, Las Heras.
12|8|C|793|794|12|8|D

AUTOMOTORES vendo Fiat Familiar 0 Km.; Rastrojero; Fiat 600; Renault; 4L; Citroen; Ami 8; Pick-Up Peugeot. Permutas. Financiación. Beltran 2060 (Barrio Bombal). Godoy Cruz.
12|8|F|83161|12|8

AMORTIGUADORES, tren delantero, reparaciones, ventas. Costanera 1335 - San José. Teléfono 258123.
6|8|C|180|13|8

ATENCION Ford Falcon 1975- Fiat 128 IAVA 1975; Renault R-12 Breack 1973. José Vicente Zapata 236 - Ciudad.
12|8|F|81890|13|8

AMI 8, 72, $ 13.000.000. Chacabuco 848. Godoy Cruz. (Tarde). Facilidades.
12|8|F|83188|13|8

APURADO 4S 1973, p|mano, impecable, líquido urgente. - Alem 273 - Ciudad.
12|8|C|700|12|8

ACOPLADO compro, de 14 a 16 Tn. Pago con una casa en Rodeo de la Cruz. - Minni. - Bandera de los Andes 2829 - Villa Nueva. - Tel. 261644.
12|8|F|15604|12|8|D

APROVECHE: vendo Fiat 600 modelo 69, muy bueno. - Damián Hudson 306, Ciudad.
12|8|C|719|12|8|D

"ATENCION" Peugeot 504 M-70. con deuda, vendo o permuto a particular. Patricias Mendocinas 166, Las Heras.
12|8|C|783|12|8

APURADO vendo Valiant II llantas de magneslo y patonas, Tratar de 16:30 a 20 hs. Colón 485, Godoy Cruz.
12|8|C|639|13|8

COMPRO unidades usadas, modelo 62 en adelante. Buenos Aires 344, Mza.
1|10|F|31470|Pte.

CITROEN rojo, 0 kilómetro; Citroen verde, 0 km. - Colón 248.
5|8|F|14910|Pte.

CAMIONETA Dodge Diesel, nueva, vendo. Facilidades, Permutas. R/ documentos uvas o vino. Rioja Nº 1448, Mendoza.
7/8/F/81087/31/8

CAMIONETA Peugeot T-5B - 73, con 30.000 Km. Impecable, vendo, S. Martín 2020 G. Cruz. (hor. de comercio).
10|8|F|81627|13|8

COMPRO motor para camión 160 a 260 HP. perfecto estado, Viamonte 752, San José y Alem 112 Rivadavia.
10|8|C|250|12|8

COMPRO motor para camión 160 a 260 HP. perfecto estado, Viamonte 752, San José y Alem 112, Rivadavia.
10|8|C|250|12|8

COMPRO motor para camión 160 a 260 HP. perfecto estado, Viamonte 752, San José y Alem 112, Rivadavia.
10|8|C|250|12|8

CAMIONETA Dodge diesel, nueva vendo. Facilidades. Permutas. R| documentos uvas o vino. Rioja 1448 - Mendoza.
12|8|F|83131|12|8

CAMIONETA Dodge diesel, vendo, facilidades, permutas. Recibimos documentos uva, vino. - Rioja 1448 - Mendoza.
12|8|F|83132|12|8

CITROEN AMI 8 muy bueno, pesos 60.000. Facilidades, permutas Recibimos documentos uva, vino. Rioja 1448 - Mendoza.
12|8|F|83135|12|8

CAMIONETA para 2.500 kg., vendo o permuto. - Tiburcio Benegas 1528. Ciudad.
12|8|C|739|13|8

CUPE Torino 1971 T S muy buena, poco contado y facilidades. a 24 meses o permuto. O'Brien y Alberdi - San José.
12|8|F|81887|12|8

CAMIONETA De Soto 65 - 50 % contado, saldo 10 meses, oportunidad. Olegario V. Andrade 641
12|8|C|687|12|8

COMPRO cúpula para camioneta Chevrolet mod. 75, nueva o usada. Gualberto Godoy 830. Dorrego.
11|8|C|572|573|13|8|A|D

COMPRO equipo o semirremolque, entrego Pick-Up Peugeot-69, 4-S 72 y $ 40.000 efectivo. - Rivadavia 25, Godoy Cruz.
12|8|F|74717|12|8

CUPE Torino T.S. m|1974, única por su estado, mejor que 0 Km. Permuta, contado y facilidades. Perú 2950. Ciudad.
12|8|C|793|14|8

CAMIONETA Chevrolet 1967 vendo con opción Diesel o naftero y Estanciera desarmada muy barata vendo. Facilidades. Pedernera 527, San José Mza.
11|8|C|565|13|8|AD

CAMIONETA Mercedes Benz 170 modelo 52, gasolera. Permuto. Buen estado. Tratar horario comercio. Padre Vázquez y Rodríguez - Maipú.
12|8|F|83145|12|8

CHEVROLET 1968 de película, pesos 32.500 y facilidades a 24 meses o permuto, O'Brien y Alberdi - San José.
12|8|F|18188|12|8

DODGE Polara 1973, nuevo, con garantía, $ 100.000. Facilidades, permutas. Recibimos documentos uva, vino. Rioja 1448. Mendoza.
12|8|F|83137|12|8

ESCAPES y silenciadores, venta y colocación, precios incompetibles. "Martínez". Alberdi 648. - San José.
10|8|C|177|9|9

ESTANCIERA 1965, Tornado, pesos 58.000 total, vendo. Perito Moreno 1600, G. Cruz.
12|8|F|74766|13|8

FIAT 128 0 Km. Mod. 75, a retirar de agencia. Vendo $ 195.000 San Martín 2020 G. Cruz, (hor. de comercio).
10|8|F|81623|13|8

FIAT 600 0 Km.; Citroen 1973; Renault R-6 1970, vendo, José Vicente Zapata 236.
12|8|F|81896|13|8

FIAT Cupé 800 - 1968; Fiat 600 - 1973; Fiat 128 - 1973, vendo, permuto. Ituzaingó 2810.
12|8|C|647|12|8

FORD Falcon 1967, impecable y camioneta Chevrolet 1965 vendo. Facilidades. B. de los Andes 2829. Villa Nueva.
12|8|F|83179|12|8

FIAT 1100 a la hoja, contado y facilidades, permuta. Olegario V. Andrade 641.
12|8|C|687|12|8

FIAT 1500 impecable vendo o permuto. Sgto. Cabral 447 - Godoy Cruz.
12|8|C|586|13|8

FIAT 600 - 1969 1500-1967, mendocinas. Cayetano Silva 274 de Tel. 254473.
12/8/C/600/12/8

FIAT 125, multicarga 0 km. particular vende. Tel. 241454.
12/8/C/607/12/8

FIAT 600 vendo estado general bueno. San Martín 1305 - Godoy Cruz.
12|8|T|05904|12|8|D

FIAT 125 - 1973 - 30.000 Km. reales, particular vende o permuta menor valor, preferiblemente Fiat 1600, diferencia contado. - San Martín 256, Godoy Cruzo, (imprenta).
12|8|T|05888|12|8

FIAT 600 69 vendo contado pesos 75.000. Salta 979.
12|8|T|5906|12|8

ISETTA 1958 vendo. Tomás Godoy Cruz 3852. V. Nueva. Gilén.
11|8|C|577|578|12|8|A|D

JEEP IKA 1965, petitero. Oportunidad: $ 58.000. Urgente, vendo - Perito Moreno 1600, G. Cruz.
12|8|F|74702|13|8

LAMBRETTA 125 Inocenti, perfecto estado, vendo. - Sargento Cabral 284, Ciudad. (A 100 metros de Bomberos).
12|8|C|627|13|8

LIQUIDO camión GMC 47; recibo coche menor valor. - Ituzaingo 1936. C.
11|8|C|458|459|12|8|D

LIQUIDO cupé Torino 1971; Peugeot 1967. Lamadrid 336. Ciudad.
12|8|C|736|12|8

MOTOCICLETA A.J.S., particular vende. R/permutas varias p|saldo. - Jorge Calle 208, Ciudad.
12|8|C|749|12|8

MERCEDES Benz 220 S 1960 impecable. Contado y grandes facilidades. Permutas. Don Bosco 40.
12|8|C|685|13|8

MOTOR Diesel 4 cilindros listo para colocar en camioneta y motor Volvo Viking completo vendo, facilidades. Pedernera 527 - San José, Mza.
11|8|C|565|13|8|AD

MENOS $ 4.000.000 precio oficial vendo Dodge 1.500 modelo 1975, Automatic, menos $ 4.000.000 deuda al 2,75 %, más $ 500.000 accesorios; patente 75 paga; está en garantía, flamante. Teléfono 241697.
12|8|C|663|12|8

OFERTA Fiat 1.500 m|66. Impecable, única mano. Total pesos 95.000. Facilidades. San Miguel 1885, Las Heras.
12|8|C|793|794|12|8|D

PEUGEOT 404, 1966, nuevo, profesional vende $ 79.000,00. Lamadrid 336, C. T.E. 243820.
11|8|C|373|12|8

PARTICULAR vendo Peugeot 504 72, impecable, contado. Santiago del Estero 555. Ciudad.
12|8|C|588|589|12|8|D

PEUGEOT 504 XSE, 73, permuto o vendo. - 12 de Febrero al 3100 y Pje. Nº 1. Dpto. 4. Sexta Sección, Ciudad.
11|8|C|465|13|8

PARTICULAR vende Valiant I con motor y caja Polara 0 Km. 75. p|contado, financiación 15 meses. Santa Fe 129 - Ciudad.
12|8|T|05895|12|8

PEUGEOT 504, un joya $ 75.000 facilidades, permutas, Recibimos documentos uva, vino. - Rioja 1448 - Mendoza.
12|8|F|83136|12|8

PICK-UP Mercedes Benz 55 vendo $ 90.000. Pedernera 742, San José.
12|8|C|678|12|8

PEUGEOT 404|1973 única mano 24.000. km. reales mejor que nuevo vendo permuto facilidades. Don Bosco 40.
12|8|C|570|13|8

PERMUTO por camioneta F-100 o cupé V-8. Finca 38 Hect. compuesta. Nogales, chacra y campo Tel. 223344.
12|8|F|74720|13|8

RURAL Fiat 128 - 1974; Peugeot 504 - 1973; Fiat 125 - 1973, vendo. José Vicente Zapata 236.
12|8|F|81892|13|8

RENAULT R-6 una joya $ 70.000 y facilidades, permutos. Recibimos documentos de uva, vino. Rioja 1448 - Mendoza.
12|8|F|83134|12|8

RENAULT R-12, flamante $ 65.000 y facilidades. Permutas, recibimos documentos uva, vino. Rioja 1448 - Mendoza.
12|8|F|83133|12|8

RASTROJERO 1972, primera mano, particular. Recibo documentos de uva. Tel. 262986.
12|8|F|83180|12|8

RENAULT Gordini 64 muy buenas condiciones con financiación. - Olegario V. Andrade 641.
12|8|C|687|12|8

RENAULT 1963 como nuevo. Pesos 3.900.000 ⅔. Catamarca 552. Mendoza.
12|8|C|616|13|8

R-12 VENDO, modelo 74. Impecable, pocos kms. Tratar: Teléfono 290694. Biaggi.
12|8|C|792|12|8

RENAULT m|61, perfecto estado. San Luis 678. Las Heras. Después de 13 hs.
12|8|C|793|13|8

RASTROJERO mod. 61, oportunidad a toda prueba. Contado ó 10% contado y 24 meses, mínimo interés. - Santa María de Oro 643, Las Heras. A metros José María Godoy y Perú. De 13.30 a 17 hs.
12|8|C|721|722|14|8|D

TRANSFIERO urgente dos chequeras licitación Fiat 125. Llamar teléfono 221163 y 251966.
12|8|F|83174|13|8

TRACTOR Hanomag R 35 vendo. Chacabuco 272. Ciudad.
12|8|C|612|12|8

UTILITARIO IKA muy bueno poco contado, saldo 10 meses. Olegario V. Andrade 641.
12|8|C|687|12|8

URGENTE Vdo. Fiat 1.500|63 45.000 contado. Vendo calle Beltrán 299. Godoy Cruz.
12|8|C|564|13|8

VENDO camioneta Diesel, nueva, facilidades. Permuta. Recibimos, documentos uva o vino. San Juan 1447. Mendoza.
7|8|F|81063|31|8

VENDO camión M. Benz 1112 mod. 69 en impecable estado. Coronel Díaz 277, Dpto. 1.
11|8|C|304|12|8

VENDO muy barato coche De Soto 37 - Pontiac 46, Oferta. San Martín 2764. Las Heras.
12/8/C/594/12/8

VENDO 2 CV modelo 70. - Santa María de Oro 59. Ciudad.
12|8|C|730|13|8

VENDO Fiat 128 buen estado. Tratar Las Heras 384. T. 254636.
12|8|T|05900|13|8

VENDO Fiat 128 o kilómetro. San Miguel 1422, Las Heras.
12|8|C|793|12|8

VENDO motor Perkins 83, 6 cilindros, reparado completo. Teléfono 291990. Paso de los Patos 235 - Dorrego.
12|8|T|5908|13|8

128, CITROEN, Fiat 600, 4-R S. 74, vendo o permuto. Fernández Robledo, Leonidas Aguirre Nº 237. Ciudad.
12|8|T|5918|14|8

VENTAS VARIAS

A PRECIOS increíbles, estanterías metálicas Morwin, mostradores, vitrinas, Alto S.R.L. - San Martín Nº 520, Godoy Cruz, Tel. 220308, Mza.
29|7|F|79136|Pte.|S

A BUEN precio estanterías, guardarropas, y todo tipo de muebles metálicos p|oficina y comercio. Fabricante. Godoy Cruz 128. - Ciudad.
5|8|F|80675|31|8

A. MOSTRADOR con cajón 1.80 por 0,60 por 1 mts. Oferta. contado $ 4.999. Financio 5 cuotas de $ 1.266. Pettazzi Hnos. Ituzaingó 2454. Tel. 251406.
7/8/C/448/13/8

A. - VITRINAS mostrador 1,80 x 0,50 x 1,00 metro. Oferta contado $ 6.999. Financiado 5 cuotas de $ 1.740. Pettazzi Hnos. Ituzaingo 2454. Tel. 251406.
7|8|C|448|13|8

A ZINC primera clavada, ladrillos grandes, alfajías, soleras, pisos machiembrados, baldosas, rejas, hierro construcción, perfiles, sanitarios, etc. de demolición. Costanera 500 esq. Juan Gualberto Godoy. Dorrego.
7|8|F|81154|15|8

¡¡A PEKINESES!!, enanos, cachorritos finísimos. Unicos e|Mendoza vendo. Decúrgez 156. Godoy Cruz.
10|8|C|345|346|18|8|D

ALAS Delta, ventas y cursos promocionales, teóricos, prácticos, completos. San Martín 359. Las Heras.
29|7|C|67|17|8

ATENCION: fabricación y ventas directamente al público: calefones a leña, querosene, gas y todo lo relacionado al ramo. Calidad y precios incompetibles. Bandera de los Andes 2119, San José.
25|7|C|147|13|8

ARMARIO metálico grande p|oficina, puertas corredizas y cofre, vendo. Juan P. Morales 17. Las Heras.
12|8|F|81876|12|8

BIANCHI legítima, balanzas, hornos, etc. directo fábrica. Tel. 243280.
21|6|F|70842|Pte.

BALANZAS, cortadoras de fiambres, sierras y picadoras de carne, heladeras comerciales. Unidades nuevas y usadas. Amplios créditos. San Martín 202. Ciudad.
1|7|F|32311|Pte.

BALANZAS, heladeras, estanterías nuevas, usadas. Bianchi legítima. Tel. 251749. S. Martín 2614.
11|7|F|75073|Pte.

BICICLETA plegable, rodado 20 nueva, vendo a precio de fábrica, barata. San Martín 87. Mendoza.
12|8|C|661|13|8

CAMA con colchón poliester, pesos 1.799. Colchones Suavegón y Suavestar simple, una plaza, $ 890 y 2 ½, $ 1.390. Mueblería Tiki - Taka - Saavedra 390. San José.
8|8|F|81350|12|8

CAJAS fuertes, modernas, dos, y máquina Summa 15, Paso de los Andes 249.
10|8|C|240|12|8

COLCHONES poliester 1 plaza $ 680; 2½ $ 1.300. Colchones Suavegon - Suavestar, $ 890, 2 ½ 1.390. Camas modernas $ 980. - Mueblería "Tiqui-Taca". Saavedra 390. San José. Teléf. 218153.
10|8|F|14874|12|8|D

CALEFON térmico nuevito 110 litros, vendo urgente. San Martín 1640 - Godoy Cruz.
12|8|C|657|12|8

CAJA hierro vendo "Trimac" 175x75. Llave y combinación. Telefonos 293231 y 241304.
12|8|C|601|602|12|8|D

DEMOLICION vendo, chapas zinc, puertas, ventanas, tirantes y juego de living. Lamadrid 336. Ciudad. Tel. 243820.
12|8|C|736|12|8

DE OCASION vendo TV 24" Marshall $ 12.500. Salta 781, G. Cruz.
11|8|C|567|568|12|8|AD

ESTANTERIAS metálicas, modulares, exhibidores. Financiación Fábrica. 9 de Julio 1733, Teléfono 216535
2|1|F|20036|Pte.

FAMILIA vende fino juego living "Gobelino"; otro capitoné; 2 car stéreo "Kenia" y "Mecca"; 2 televisores 17", todo nuevo y garantizado. Precio oportunidad. Gutenberg 51. (Media cuadra calle San Martín y Tucumán).
10|8|C|265|266|12|8|D

HORMIGONERAS varias, carretillas, guinches, etc. Facilidades. Costanera y Uruguay - San José. Tel. 258123.
6|8|C|180|20|8

HELADERA E. de lujo 9 pies, vendo part. Formosa 457 - Ciudad.
12|8|C|669|12|8

HELADERAS "Columbia" nuevas, garantidas, vendo. Recibo usadas. - O'Brien 663 - San José.
12|8|C|623|14|8

LIQUIDO por cierre heladera Siam Sello Oro, 6 puertas, cortadora fiambre Berkel, balanza autom. 12 kg., registradora Rib, divisuma Remington, elevador voltaje, 1 ventilador de pie, 3 mostradores, 1 vitrina, 1 lote estanterías. Todo por $ 68.000. Eusebio Blanco 768, Dorrego, Guaymallén.
12|8|C|680|13|8

LIQUIDO muebles usados y nuevos: roperos y modulares, juegos jardnies, salas, living, dormitorios y comedores, sillas, mesas neroilte, T.V., musicales y bar, biblioteca, vitrinas, aparadores, lavarropas, cocinas, mostradores, cómodas, toilettes, escritorios, camas, colchones, sillones, mesa luz, quinqueles, lámparas, barcito, cuchetas, cochesilla, cunas, gran placar. ¡Permuto!. Roque S. Peña 449 Cdad.
12/8/C/592/14/8

MOSAICOS graníticos y calcáreos. Fábrica. Belgrano 122 - Ciudad.
9|8|F|81519|16|8

MOTORES eléctricos, amoladoras, compresores, soldadoras. Precios oferta. San Martín 359. Las Heras.
8|8|C|748|17|8

MAQUINA coser-bordar Naumann. Otra Bromberg vendo. Contado. Clark 262.
10|8|C|186|12|8

MAQUINAS escribir, sumar $ 190 mensuales, garantidas. Pellegrini 72. (Nace S. Martín 2300, ciudad). Armando.
11|8|C|207|20|8

OCASION vendo equipo de gimnasia completo, especial para club. Alvear 1534. Villa Hipódromo.
12|8|T|5919|14|8

PIANO alemán vendo, garantido 10 años. Antonio Pringles. Afinación, reparación. Belgrano 310. Godoy Cruz. Tel. 227428.
10|8|C|328|12|8

ROPEROS, cómodas, toilettes, camas turcas, americanas, cuchetas, etc., mesas luz, colchones, cocinas, lavarropas, baúles y toda clase artículos hogar. Precios ocasión. Coronel Plaza 63, Ciudad.
11|8|C|390|21|8

REPARAMOS su televisor; cambiamos tubos. Trabajos garantidos. Facilidades de pago. Teléfono 253993. - Ameghino 126. Ciudad.
12|8|T|5887|13|8

RULEMAN inglés nuevo "Timken" Nº 685. Primera oferta vendo. Venier. Perito Moreno 398. G. Cruz.
12/8/F/83100/12/8

SOLDADURA eléctrica antógena, cargador baterías, compresor, gomería, líquido. Aristides Villanueva 311.
12|8|C|696|12|8

TELEVISORES modernos desde m$n. 590.000. Combinados stéreos m$n. 790.000. Baldin. Catamarca 552 - Mendoza.
108|C|204|13|8

TELEVISORES líquidamos garantidos. Tel. 253993. Ameghino 126. Ciudad.
12|8|T|5887|13|8

TEJEDORES de máquinas 8, 10, 12. Vendo hilado fibra, poliamida. Ricardo. Rojas 320. G. Cruz 16-20 horas.
12/8/C/580/12/8

VENDO materiales construcción hierro, pisos plásticos, bronces, etc. Teléfono 254171.
11|8|C|902|12|8

VENDO Sumadoras "Electrosuma 14 - Olivetti" y "Precisa". Patricias Mendocinas 539. - 4to. piso "B" - Mendoza.
12|8|C|752|13|8

VENDO heladera familiar en muy buen estado, con garantía. San Martín 2685. Ciudad.
12|8|T|5897|12|8

VENDO precioso cachorro Pointer. Tel. 259427.
12|8|C|732|12|8

VENDO: máquina de escribir Olivetti línea 88, usada, tipo Elite. Espejo 333. Dpto. 9 Mza.
12/8/C/628/13/8

VENDO heladera "Siam" 6 puertas sin uso. Joaquín V. González 853. Ciudad.
12/8/C/597/12/8

2 CALCULADORAS importadas vendo, últimos modelos. Rioja 1844. Dto. Nº 1 Ciudad.
12/8/C/620/13/8

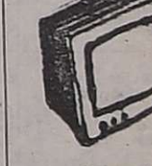

Compras Varias

A. SELLA Martilleros. Tel. 247447. Tiburcio Benegas 776, ofrezca muebles, artículos hogar, máquinas usadas. - Dinero en el acto.
11|2|F|36991|Pte.

A AMITRANO - Martillero. Teléf. 247711. Aristides Villanueva 332 ofrezca muebles, antigüedades, maquinarias, artículos generales. Pagamos mejor. Anticipamos dinero.
9|8|F|12224|Pte.

A BENTURINO. Martillero. Teléf. 248730 y 244335. Av. Colón 669. Ofrezca muebles, antigüedades, artículos de hogar. Anticipo dinero.
2|1|F|7828|Pte.

A - TRAJES, sacos, pulóveres, camisas, pantalones, ropas señori y niños, colchones, transistores bicicleta, oro, plata. Tel. 26232 Guajardo.
11|8|C|441|442|14

ARMA caza mayor y escopeta buena compro, contado particular Teléfono 221787.
12|8|T|05902|15|

COMPRO metales, chatarras y vehículos para desarme y maquinarias, r|domicilio. Teléfono 261743 y 262172.
10|8|C|271|272|19|8

COMPRO ropa usada, dama, niño caballero. Teléfono 245743.
12|8|C|793|12

MOTORES eléctricos compro contado, bobinados rápidos, San Martín 359, Las Heras.
8|8|C|749|17

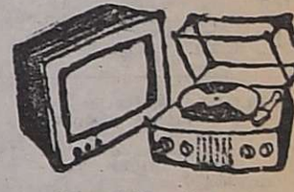

Combinados

visos Clasificados

(viene de la pag(anterior)

Ocupaciones Varias Pedidas

ESITAMOS oficial en estructura metálica de tinglados al o al tanto. Remedios Escalada 2331. Dorrego. 12|8|T|5896|12|8

CESITO mozo para Night Club, on referencias. Alpatacal 2376. iudad. 12|8|C 737|12|8

CESITO encofrador de obra al anto, calle Minuzzi lote Nº 15 Godoy Cruz. Tratar de 10 a 12 oras. 12|8|T|05905|12|8|D

ICIAL albañil y ayudante necesito, argentinos. De 17 a 19.30 s. - Cervantes 2011 - San José. Guaymallén. 12|8|F|74710|12|8

INADORA necesito Dorrego 281 Gillén., Mza. - Presentarse hoy únicamente de 10 a 12 horas. 12|8|C|716|12|8

ERSONAS ambos sexos de 14 a 60 años que deseen ingresar a taller metalúrgico, mecánico o industrial o independizarse. Inscripbase curso básico totalmente práctico de máquinas, herramientas. Taller Escuela. Fundación E. A. G. Juan G. Godoy 969 (altura Dorrego al 500). Guaymallén. 12|8|F|81886|12|8

RES PROMOTORAS mayores de edad, con experiencia en ventas, necesito. Chile 1671, 4º piso A. De 15.30 a 19 horas. 12|8|C|751|12|8

ENEDOR/A de libros necesito con vasta experiencia contable. Poste Restante: P. B. (11). Diario LOS ANDES. 12|8|C|747|12|8

ENDEDORES/AS disyuntores, diferenciales y varios. 16 a 19 hs. Gral. Paz 25, 4º, 82. Mendoza. 12|8|C|684|13|8

OFICIAL chapista necesito con herramientas. Presentarse horario trabajo. Bernardo Ortiz 824. Godoy Cruz. 12|8|C|649|12|8

OFRECIDAS

OFRECEN, dos soldadores calificados, montajistas y cañistas. Corriente Nº 27. Maipú Mza. 12|8|C|622|12|8

Ofrecidos Varios

EMPRESA NUEVA YORK
A DESTAPAR CLOACAS
TELEFONO 246529

Reparo y limpio calefones en el día. Sopleteo de cañerías de agua caliente. Instalo estufas. 11|8|C|342|15|8

EMPRESA GODOY CRUZ
A DESTAPAR CLOACAS
DE URGENCIA
Teléf. 244064

Atiendo: Luján - Maipú - hacras de Coria. Destapo cañerías de agua caliente con equipos modernos. Plomería, limpieza de calefones y cocinas. 11|8|C|342|15|8

"SANITARIOS RONDEAU"
Teléfonos: 290096 y 254321

Plomería - Gas - Cloacas Mantenimiento - Reparaciones - Destape de cañerías con moderno equipo. Calefones - Artefactos a gas.
S. Martín 599 esq. Rondeau 11|8|C|456|17|8

A DESTAPAR cloacas desagües, calefones gas, plomería. "Trabajos garantidos". Tel. 250617. 3|10|F|39365|Pte.

A DESTAPAR cloacas, cañerías, gas, plomería. Tel. 242948. Juan B. Justo 564. Godoy Cruz. 1|8|C|919|920|15|8|D

A DOMICILIO reparamos heladeras familiares, comerciales, lavarropas. Asesoramiento gratis. - Teléfono 260136. 7|9|F|25946|Pte.

A CALEFONES a gas exclusivamente reparamos - "Instantáneos y térmicos". Santa Fe 238 Ciudad. Telefonos 258853 y 261408. 30|7|C|332|28|8

A DESAGOTE pozos y cámaras sépticas, destape cloacales. - La Moderna. - Teléfono 243865. 2|8|C|205|1|9

A DESTAPE cloacas, cañerias en general, reparación calefones. Servicio rápido. - Noguera. Teléfono 243865. 4|8|C|205|16|8

A DESAGOTE de pozos y cámaras sépticas, destape cañerías. "La Higiénica". Brandsen 1344 - Dorrego. Teléfono 291126. 5|8|C|26|14|8

A. HELADERAS, lavarropas, termocalefones. Servicio rápido, seguro, garantido. Cayetano Silva 2938 C. T. 250471. 7|8|C|580|26|8

A - CONSTRUCCIONES refacciones, techos, plomería, mosaicos, azulejos, pintura, yesería. Facilidades. Tel. 293221. 11|8|C|495|17|8

A PLOMI-Gas, service urgente, calefones, cocinas, estufas, filtraciones, instalaciones, cloacas, destapes. Trabajos garantidos. Teléfono 252897. 8|8|C|807|16|8

A PLOMERO destape cañería, cloacas, agua y albañales, arreglo calefones gas. Tel. 223449. 9|8|C|35|18|8

A BUEN plomero gasista económico, visitas gratis - Calefones, cañerías, estufas. Tel. 216085. 9|8|C|872|14|8

A B/PRECIO plomero, gasista a domicilio urgente. Rioja 1800. Tels.: 259901 y 255998. 11|8|C|444|13|8

A DOMICILIO: Reparación de lavarropas, calefones instantáneos, estufas, cocinas. Urgencias. - Rioja Nº 355. Teléfono 216496. 12|8|T|5922|14|8

DOMICILIO instalo, limpio y paro cocinas, calefones, estufas, etc. Tel. 220734. 7|3|F|39502|Pte

ESAGOTE de pozos, limpieza cámaras, Bº UNIMEV. M-6, 18. - Tel. 261745. 11|3|F|40682|Pte.

DESTAPAR cloacas, arreglo de tefactos sanitarios y gas, albañil, destape de cañerías agua a y caliente, reparaciones en neral, trabajos garantizados. - léfono 215092. 28|7|C|908|13|8

A. PLASTIFICAMOS pisos madera, pulidos, encerado, pintura de casas, plomería, gasista. Teléfono 250482. 19|7|C|525|17|8

A REPARACIONES electricidad, plomería, carpintería, Pintura de obras. Trabajos inmediatos. Tel. 246920. 4|8|F|80792|18|8

A DESTAPE de cloacas, piletas y reparaciones de plomería. T. 241084. 6|8|C|283|15|8

A TECHOS terrazas, tejas, zinc, cielorrasos, telgopor, pintura. Financiación. Tel. 254475. 9|8|C|883|12|8

A DESTAPAR cloacas y desagües pluviales. Teléfono 247316. 8|C|894|12|8

A DOMICILIO se ofrece plomero, servicio rápido. Tel. 257286. 11|8|C|448|15|8

A DOMICILIO se ofrece plomero, servicio rápido. Tel. 220322. 11|8|C|457|15|8

A DOMICILIO se ofrece plomero, servicio rápido. Tel. 259929. 11|8|C|457|15|8

A - CALEFONES, plomero, gasista, lavarropas, reparaciones, instalaciones. Precios razonables. Atención inmediata. Tel. 246434. 11|8|C|453|25|8

A PULIR, plastificar, arreglos pisos madera, Casa Caputo. Salta 1448 - Teléfono 256785. 12|8|C|579|21|8

A - ARREGLOS de carpintería y lustrado. T. E. 252812. 12|8|C|735|12|8

A CALEFONES instantáneos y térmicos, calefactores, lavarropas, plomería. P. Toso 691. - Teléfono 224305. 12|8|C|628|14|8

ALBAÑILERIA general, refacciones, reparaciones, impermeabilizado techos. Trabajos urgentes. Garantía. Tel. 226045. 11|8|C|443|15|8

COLCHONERO: Arreglamos colchones pullman, lana. Compro colchones viejos. Teléfono 259152. 11|8|C|468|12|8

COLCHONERO a domicilio, lana, pullman, cotín; arreglamos camas, estiramos elásticos. T. 258860. 6|8|C|310|4|9

COLCHONERO: Arreglo colchones pullman y de lana. Tel. 218989. 6|8|C|249|6|9

COLCHONERO, arreglo colchones pullman y de lana. Tel. 218989. 11|8|C|478|12|8

EX MECANICO Eslabón de Lujo, arregla lavarropas. Tel. 249364. 12|8|C|682|18|8

ELECTRICIDAD, instalaciones, iluminación, artefactos y equipos, disyuntores, service. Prot E. G. Tels.: 244265-251022. 12|8|C|684|14|8

GAS limpieza, reparación, instalación cocinas, estufas, calefones atención domingo y feriados - San Luis 432, Ciudad. Tel. 259177. 12|8|F|83112|14|8

IMPERMEABILIZACIONES: Arreglamos cualquier techo. Mosaicos - Azulejos. Espejo 156. Teléfono 241914. 12|8|C|608|14|8

LUSTRO, restauro, reacondiciono muebles. Tel. 262099. 11|8|C|489|12|8

PINTOR, albañil, coloco cielorrasos, empapelado. Trabajos en general. Teléf. 251034. Horario comercio. 11|8|C|452|12|8

PLOMERO, gas, calefones, instalaciones, albañilería, pintura, impermeabilizaciones. Espejo 156. Tel. 241914. 11|8|C|480|12|8

PINTOR arreglo toda clase de techos zinc, losa, caña, pintura, empapelado, decoraciones - salpicrette. Tomo trabajos de barrios y campos. Llamar Sr. Ramiro Páez Tel. 262198. 12|8|F|83101|12|8

PLOMERO, gasista, electricista, instalación, reparación estufas, calefones, etc. Urgente. - Teléfono 242721. 12|8|C|707|13|8

PINTURA en general, albañilería, yeso, impermeabilización de techos. B. referencias. Tel. 215955 12|8|C|665|12|8

PLOMERO gasista, reparaciones sanitarios, limpieza calefones y cocina T. 253066. 12|8|C|793|12|8

Comerciales

TRANSFIERO Rombo 80 R-12, 7 cuotas pagas, $ 1.500.000. Pesos 1.500.000. Pedernera 2495. B. S. Ignacio. Tel. 224829. 12|8|C|599|12|8

Préstamos e Hipotecas

COMPRO documentos hipotecarios saldo precio y vinos y uvas. San Lorenzo 662. Tel. 247491. 12|8|C|724|12|8

COMPRO bajo interés documentos hipotecarios, saldo precio. Alsina 2460. Teléfono 253822. 12|8|C|642|12|8

COMPRO pagarés, vinos, uvas, hipotecarios (saldo de precio). - Dorrego 389 (casi A. Tomba) - Godoy Cruz. 12|8|F|74714|12|8

Educacionales

A ALUMNOS secundarios preparamos tmaterias. Mucha experiencia. Buenos Aires 330, 5to. "F". Teléfono 253639. 30|7|C|342|13|8

INGLES - Francés, preparo alumnos secundarios. - Paso de los Andes 1651. Mza. Teléf. 251190. 12|8|C|595|12|8

Academias

APRENDA peluquería hay modelos, práctica dos peinados diarias, S. Juan 732 C. 7|8|C|548|16|8

APRENDA peluquería para damas cursos acelerados. - Academia L'Etoile. San Martín 1718. 12|8|C|756|31|8

Compra y Venta de Libros

COMPRO libros secundarios, novelas, ajedrez, fotografía usados. Voy a domicilio. Llamar hoy teléfono 250801. - Rivadavia 29. Cdad. 10|8|C|257|12|8

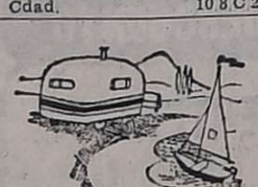

CASAS RODANTES Y EMBARCACIONES

NEVADA: siempre de temporada. Jesús Serna 175. Maipú. 3|8|F|[illegible]

VENDO bote con trailer - Correa Sáa 640. San José. 12|8|T|5898|13|8

Labores Femeninas

CORTINADOS de tela, riel, Sabicort, impecable terminación. Reparaciones. Financiación. T. 256564. 8|8|C|801|12|8

CLASES de labores en perlas, bordados a mano y macramé. Días miércoles solamente de 16 a 19 hs. Andrade 742. Ciudad. 12|8|C|741|12|8

MOISES vestimos completos de 20 a 22 horas. Granaderos 2783 Mendoza. 8|8|F|81304|31|12|Pte.

Transporte Escolar

TRANSPORTE escolar barrios Judicial, SUPE, Gráfico, San Ignacio, Serrano, Gas y Comercio al centro. Tel. 227837. 12|8|C|670|14|8

GUARDERIAS

BABY Sister profesional atiende niños día y noche a domicilio. Recibo bebitos. Tel. 221015. 12|8|C|658|12|8

Ley 11867

Ley 11.867. — Yolanda Mercedes Páez de Balmaceda y Norma Corina Balmaceda, comunican que venden su negocio de Rotisería y Fiambrería, denominado Chelina Chef ubicado en calle Colón 418, Mendoza, al señor Alberto Carlos Schultz Hodgson, reclamos de Ley en José Federico Moreno 1575 - Mendoza. 12|8|C|743|12|8

Pensión y Piezas Amobladas

A METROS del Correo Central, alojamiento estudiantas o empleadas. Tel. 242731. 12|8|C|704|12|8

A 500 MENS. alquilo habitación amoblada a una o dos señoritas, cfamilia, ciudad. Teléfono 259170. 12|8|C|591|12|8

ALOJAMIENTO caballeros, casa familia. Avda. España 1927, Ciudad. 5|8|C|985|14|8

ALQUILO pieza amoblada José M. Godoy 92. Las Heras. (Altura San Martín 600). Micros 1, 2, 6 y 15. 10|8|C|163|14|8

ALQUILO habitación compartir señoritas honorables. Buenos Aires 225. Planta baja. 11|8|C|461|12|8

ALQUILO habitación amoblada, casa familia. Urquiza 316. Mendoza. 12|8|C|593|12|8

ALQUILO habitación amoblada, baño contiguo, familiar. Javier Videla 1881 - Calise. 12|8|C|640|12|8

ALQUILO habitación con o sin muebles. - Tratar: San Martín 2388 - Dpto. 5 - Ciudad. 12|8|C|648|12|8

ALOJAMIENTO para 3 personas. - Pardo 272. Ciudad. 12|8|C|691|12|8

CASA familia pensión para personas distinguidas. Maza 661. 12|8|C|652|18|8

DOY alojamiento a caballeros. Paso de los Andes 1884 - G. Cruz. 12|8|T|05907|13|8

DOY alojamiento a caballero. Teléfono 251849. 12|8|C|672|12|8

HOGAR de Ancianos. Atención completa. Precios módicos. Patricias Mendocinas 778. Ciudad. 6|8|C|279|17|8

HOSPEDAJE casa de familia, todas comodidades, 2 señoritas o matrimonio joven. Tel. 215946. 12|8|T|05884|13|8

HOSPEDAJE a compartir a caballeros, $ 25,00 por día. P. Mendocinas 1926. 12|8|C|733|12|8

SE ENVIAN viandas a domicilio. Rotisería Don Pedro - Tucumán 499 - Tel. 290673 - G. Cruz. 2|8|C|134|16|8

Arriendos y Cambios

A PROPIETARIOS indicamos como alquilar para hacer buen negocio. Mediante nuestro sistema Usted siempre cobra. Evítese dificultades. Diríjase a quien cuyo nombre y apellido inspira confianza. Pídanos información gratuitamente. José Federico Moreno, ex director de Cámara de Alquileres. San Lorenzo 332, T. 249745. 12|8|C|779|14|8

A. ALQUILERES, 100 % seguridad. Evite problemas de cobranza, cobre puntualmente, pague o no el inquilino Ud. cobra igualmente. Estas y otras ventajas le ofrecemos. Alquile por nuestro intermedio, ganará tranquilidad y seguridad. Visite nuestras oficinas o solicite tasador scompromiso. "Provivienda" - Perú 1214. Teléfonos 218277 - 255813. 11|8|C|235|17|8

A $ 5.000 departamento estrenar. céntrico, 1comedor, 2 dormitorios y dependencias. "Provivienda". Perú 1214. 12|8|C|641|12|8

A $ 6.000, casa amobiada cteléfono, 5ª, 1comedor, 2 dormitorios, dservicio, patio. "Provivienda". Perú 1214. 12|8|C|641|12|8

ALQUILO consultorio, sala de espera amoblada, teléfono. Llamar de 16 a 19 hs. Tel. 291121. 12|8|T|05920|14|8

ALQUILO departamentito interno a estrenar, 2 dormitorios, pesos 250.000 m/n. mes y depósito. Comisionista. Arenales 786, V. Nueva. 12|8|F|81878|12|8

ALQUILO oficina pleno centro. - Tratar Inmobiliaria "Mazziotti". Guillermo Molina 194. Dorrego. Tel. 290094. 12|8|F|83171|13|8

ALQUILO oficinas zona bancarias individual o agrupadas, toilettes privados, frontales, a inaugurar, desde $ 2.000,00. Colón 215. Tel. 245846. 12/8/C/584/12/8

ALQUILO casa antigua, 3 habitaciones, baño y cocina, patio, sobre San Martín, Ciudad, canon $ 4.000,00. Colón 215. Tel. 245846. 12/8/C/584/12/8

ALQUILO departamento céntrico, 1 dormitorio y dependencias, canon $ 5.000,00. Colón 215. Tel. 245846. 12/8/C/584/12/8

ALQUILO salón - pieza, baño, teléfono. - Salta 1669. 12|8|C|562|13|8

ALQUILO galpón 450 metros cubiertos, oficina, baño y teléfono, en San José. Tratar: Correa Sáa 640. San José. 12|8|T|5899|13|8

ALQUILAR deseo, casa o departamento pingeniero YPF., garantiza lmisma. T. 222895. 12|8|C|781|12|8

ALQUILO departamento en Godoy Cruz a matrimonio o|o $ 3.00 mensuales. - S.O.C.I.A.M. - Teléfono 221087. 12|8|F|74718|12|8

ALQUILO casa antisísmica 3 dormitorios, teléfono, evehículos, en Godoy Cruz. Tel. 220800. 12|8|F|74711|12|8

CUATRO salones a entrenar de 120, 50, 45 y 38 m2, en G. Paz y Chile. V. A. de la Vega. Garibaldi 7 - 6º Piso - Of. 9. Tel. 290071. 10|8|C|195|12|8

CHALECITO eVilla Nueva, tcomodidades, gas, artefactos, asfalto, fabuloso patio, alquiler $ 4.500. Urquiza 127, Of. 12, C. 12|8|C|782|12|8

DUEÑO alquila departamento amoblado por temporada, 2 dormitorios y dependencias. Verlo y tratar Lavalle 255, Dpto. 1 Mendoza. Tel. 218443. 9|8|C|965|13|8

FAMILIA extranjera necesita alquilar casa o departamento, sin intermediarios. Teléf. 253853. 11|8|F|81985|15|8

GALPON alquilo con herramientas de mecánica y frenos $ 4.800 mensuales, sin intermediarios. - Tel. 262986. 12|8 F 83181|12|8

MATRIMONIO solo busca alojamiento vivienda modesta. Pago anticipo. LOS ANDES A. I. (11). 12|8|C|650|12|8

NECESITO alquilar casa, urgente, inmediaciones Maipú, G. Cruz o ciudad hasta 2500. Tel Teléf. 259121. 12/8/C/617/12/8

OFREZCO en alquiler local con sótano, pleno centro bancario, ciudad 350 m2. Departamento un ambiente, frontal, céntrico, kichinette y baño, ideal oficina o vivienda. Tratar de 15 a 18 hs. Avda. España 1224. 1º "A". Ciudad. 12|8|F|83162|13|8

REGIO salón s|Barcala 37, 250 m2. m2 con sótano y teléfono V. A. De la Vega, Garibaldi 7 - 6º Piso. Of. 9. Tel. 290071. 10|8|C|195|12|8

DUEÑO alquila departamento amoblado por temporada, 2 dormitorios y dependencias. Verlo y tratar Lavalle 255, Dpto. 1 Mendoza. Tel. 218443. 9|8|C|965|13|8

FAMILIA extranjera necesita alquilar casa o departamento, sin intermediarios. Teléf. 253853. 11|8|F|81985|15|8

GALPON alquilo con herramientas de mecánica y frenos $ 4.800 mensuales, sin intermediarios. - Tel. 262986. 12|8 F 83181|12|8

MATRIMONIO solo busca alojamiento vivienda modesta. Pago anticipo. LOS ANDES A. I. (11). 12|8|C|650|12|8

NECESITO alquilar casa, urgente, inmediaciones Maipú, G. Cruz o ciudad hasta 2500. Tel Teléf. 259121. 12/8/C/617/12/8

OFREZCO en alquiler local con sótano, pleno centro bancario, ciudad 350 m2. Departamento un ambiente, frontal, céntrico, kichinette y baño, ideal oficina o vivienda. Tratar de 15 a 18 hs. Avda. España 1224. 1º "A". Ciudad. 12|8|F|83162|13|8

REGIO salón s|Barcala 37, 250 m2. m2 con sótano y teléfono V. A. De la Vega, Garibaldi 7 - 6º Piso. Of. 9. Tel. 290071. 10|8|C|195|12|8

Servicio Doméstico Pedidos

"A" EMPLEADAS necesito ½ día, tldía, cadentro, bsueldos. "España" - España 1683. T. 259168. 1|8|C|152|14|8

A - EMPLEADAS clo sin retiro, sueldos hasta $ 180. Morón 234. Tel. 291104. 11|8|C|282|14|8

A EMPLEADA cama adentro para tres personas mayores. Martínez de Rosas 772. Ciudad. 12|8|T|5910|12|8

A EMPLEADA c|adentro; otra retiro ofrezco buen sueldo. Teléfono 227791. 12|8|T|5914|12|8

A EMPLEADA cama adentro, con referencias sueldo $ 150.000. - Moldes 857. Ciudad. Tel. 216741. 12|8|T|5883|12|8

A EMPLEADA servicio doméstico necesito, cama adentro, buen sueldo. - 9 de Julio 1093. Primer piso. 12|8|T|5890|12|8

A EMPLEADA cama adentro sin cocina, sueldo a convenir. Donado 166. Tel. 261260. 12|8|T|5889|12|8

A EMPLEADA ½ día para limpieza, buen sueldo, Las Heras 86. Ciudad. Horario comercio. 12|8|T|5886|12|8

A - EMPLEADA departamento céntrico. Traer referencias. Sueldo $ 150.000. San Martín 1430. Piso 11. Dpto. 42. 12|8|F|83144|12|8

ARGENTINA c|adentro, tareas domésticas, $ 130.000. A. Maure Nº 779. Micro 12. Hoy y mañana. 12|8|C|745-46|18|8

COCINERA competente cama adentro; hay mucama; sueldo $ 1.500. San Lorenzo 134. 12|8|T|5917|13|8

EMPLEADA cama adentro, franco sábado y domingo; sueldo a convenir. San Lorenzo 140. Ciudad. 12|8|C|587|13|8

EMPLEADA necesito, cama adentro, sueldo $ 150.000, pdepartamento chico. Nicolás Avellaneda 166, Ciudad. 12|8|T|5882|13|8

EMPLEADA doméstica, cama adentro, referencias. Sueldo convenir. Tratar Avellaneda 757, Ciudad. Desde 10 hs. 12|8|C|660|12|8

EMPLEADA de 13 horas en adelante o cadentro, excelente sueldo. Tratar de 14 hs. en adelante. Omnibus 8 y 9. Bº SUPE. M. 4, C. 2. 12|8|T|5901|13|8

EMPLEADA cama adentro para departamento chico. Sueldo inicial $ 150.000. Colón 510 1º "B". 12|8|C|703|15|8

EMPLEADA necesito 12, prefiero de edad. Lafinur 800. Dorrego, Guaymallén. 12|8|C|763|13|8

EMPLEADA 8 hs. diarias o cama adentro $ 150.000. - San Martín Sur 291 - Godoy Cruz. Teléfono 220903. 12|8|F|74719|12|8

NECESITO empleada limpieza de 8 a 12. Hay otra. San Martín 467, G. Cruz. (Frente a IKA). 11|8|C|359|12|8

NECESITO empleada, servicio doméstico, cama adentro. También lavandera. Sueldo a convenir. Con referencias. Avda. España 1260. 12|8|C|656|12|8

NECESITO empleada para limpieza. - Infanta Mercedes de San Martín 86. 3er. Piso. 12|8|F|81877|12|8

NECESITO empleada, sin cocina, con referencias, buen sueldo. - Agustín Alvarez 553. Ciudad. 12|8|C|708|12|8

NECESITO empleada servicio doméstico, cama adentro. Huarpes 6. Mendoza. 12|8|C|664|12|8

NECESITO empleada cocina sencilla, tres personas, 8 a 19 horas, $ 180.000. 25 de Mayo 760. Ciudad. Tratar 9 a 11 hs. 12|8|C|662|12|8

NECESITO empleada medio día para lavado y planchado. B. de los Andes 1722. San José. 12|8|F|83170|12|8

NECESITO empleada servicio doméstico de 7 a 15 horas, con referencias. Tratar en Neuquén 70 Las Heras Mendoza, en horas de la tarde. Buen sueldo. 12|8|C|629|13|8

SEÑORA por medio día para quehaceres domésticos, necesito. Fco de la Reta 819. San José. 12|8|C|610|12|8

OFRECIDOS

A MORON 284 solicite empleadas seleccionadas y garantizadas. - Consulte. Teléf. 291104. 11|8|C|282|14|8

"A" EMPLEADAS seleccionadas - "Agencia España" - España 1683. Teléf. 259168. 11|8|C|152|14|8

A EMPLEADA creferencias, cama adentro, medio día o phoras y cenfermo. Tel. 242368 y 247364. 11|8|C|475|13|8

OFRECEMOS con responsabilidad 2 empleadas cadentro, otra con retiro, otra con niñito y madre e hija, mucama y cocinera. Teléfono 227791. 12|8|T|05913|13|8

SE OFRECE señorita para servicio doméstico, competente. Malvinas Argentinas 1846. Barrio Belgrano. Guaymallén. 12|8|C|734|12|8

SE OFRECE señora para lavado, planchado y limpieza por horas en Brandsen 1481, Dorrego. 12|8|C|785|12|8

LICITACIONES

Intervención Federal en Mendoza
MINISTERIO DE HACIENDA
Dirección de Compras y Suministros

Llámase a LICITACION PUBLICA, para el día y hora que seguidamente se detalla, por los motivos que se expresan:

LICITACION Nº 114
Levantamiento y Venta de Totora

APERTURA: Día 25 de Agosto de 1975.

A LAS: 10 Horas.

MOTIVO: Levantamiento y venta de la totora existente en las propiedades fiscales de las márgenes de las islas denominadas "LA BOTELLA" y "BAJADA DE LAS YEGUAS" situadas, la primera en el Distrito Atuel Sud y la segunda en la zona de Monte Comán, dentro de la propiedad fiscal denominada "Colonia La Llave Nueva", ambas en el Departamento San Rafael.

Los pliegos de bases y condiciones se encuentran a disposición de los interesados en la Dirección de Compras y Suministros - Palacio de Gobierno - 2º P. Cuerpo Central - Mendoza. 8|8|F|81312|12|8|A

MINISTERIO DE ECONOMIA
CORPORACION DE EMPRESAS NACIONALES
Agua y Energía Eléctrica
EMPRESA DEL ESTADO
GERENCIA EXPLOTACION REGIONAL CUYO
DIVISIONAL MENDOZA
Licitación Pública Nº 9/75

Llámase a LICITACION PUBLICA para el día 2 de Setiembre de 1975, a las 11 horas, por la contratación de los trabajos con provisión parcial de materiales necesarios para efectuar obras de redes de distribución de energía eléctrica, en zonas de la Central El Nihuil II, Dpto. San Rafael - Mendoza - Proyecto Nº 4271/72.

PRESUPUESTO OFICIAL: $ 547.600.

PLIEGOS E INFORMES: En Mendoza: Oficina de Compras - Avda. San Juan 470. En San Rafael: Oficina de Compras - Calle Edison Nº 526.

VALOR DE LA DOCUMENTACION: $ 150,- (Ciento Cincuenta Pesos.

OBRA DEL PLAN TRIENAL PARA LA RECONSTRUCCION Y LIBERACION NACIONAL

8|8|F|81316|12|8

MINISTERIO DE ECONOMIA
Corporación
Empresas Nacionales
YACIMIENTOS PETROLIFEROS FISCALES
Administración Mendoza

LICITACION PUBLICA AM/Nº 1.214

Montaje de línea en 2,3 KV. para interconexión entre S. E. B-87 y pozos B-92 y B-136 del área Barrancas - Administración Mendoza.

Apertura: Día 1º de setiembre de 1975 a las 11.30 horas, en calle Salta 672, Godoy Cruz, Mendoza.

VALOR DEL PLIEGO: $ 100,00.

6|8|F|80719|15|8

MINISTERIO DE ECONOMIA
Corporación
Empresas Nacionales
YACIMIENTOS PETROLIFEROS FISCALES
Administración Mendoza

LICITACION PUBLICA AM/Nº 1.213

Montaje de línea en 2,3 KV. para interconexión de S. E. y pozos en zona centro del área Barrancas - Administración Mendoza.

Apertura: Día 1º de setiembre de 1975 a las 11 horas, en calle Salta 672, Godoy Cruz, Mendoza.

VALOR DEL PLIEGO: $ 100,00.

6|8|F|14829|15|8|D

COMUNICADO

Por la presente se rectifican los importes de los presupuestos oficiales de las Licitaciones Nros. 2/75 y 3/75 de Dirección General de Servicio Provincial de Agua Potable de San Luis, los que deberán considerarse de la siguiente manera:

LICITACION Nº 2/75

PRESUPUESTO OFICIAL ..... $ 2.096.210,92

LICITACION Nº 3/75

PRESUPUESTO OFICIAL ..... $ 2.185.155,24
LOS MOLLES ..... „ 599.349,21
VILLA LARCA ..... „ 1.139.416,02
CARPINTERIA ..... „ 446.390,01

12|8|F|83102|12|8

MINISTERIO DE ECONOMIA
SECRETARIA DE ESTADO DE TRANSPORTE Y OBRAS PUBLICAS
DIRECCION NACIONAL DE VIALIDAD
LICITACION PUBLICA Nº 2/75

del 4º Distrito - MENDOZA, para el arriendo de VIVIENDA CON LIVING-COMEDOR; TRES DORMITORIOS, BAÑO, COCINA, HABITACION DE SERVICIO, BAÑO DE SERVICIO Y LAVADERO

para agente de la Repartición, que deberá estar ubicada dentro de la planta urbana de la ciudad de Mendoza, Godoy Cruz, Guaymallén o Las Heras. Estimándose por el término de 18 meses un importe de $ 108.000,00.

Presentación de propuestas: 22 de agosto de 1975 a las 12 horas, en la Sede del 4º Distrito sito en Belgrano y Pedro Molina, Mendoza, a donde podrán concurrir los interesados a retirar los pliegos de lunes a viernes de 7.30 a 14.30 horas.

11|8|F|81996|12|8

MINISTERIO DE ECONOMIA
CORPORACION DE EMPRESAS NACIONALES
YACIMIENTOS PETROLIFEROS FISCALES
ADMINISTRACION MENDOZA
LICITACION PUBLICA AM. Nº 1.215

Construcción de cercos perimetrales en instalaciones de YPF en la Ciudad de Malargüe, provincia de Mendoza.

APERTURA: Día 1º de Septiembre de 1975, a las 12 horas, en calle Salta 672 - Godoy Cruz (Mza.).

VALOR DEL PLIEGO: $ 100,00.

8|8|F|14849|17|4|D

MINISTERIO DE ECONOMIA
Corporación de Empresas Nacionales
AGUA Y ENERGIA ELECTRICA
EMPRESA DEL ESTADO
Gerencia Explotación Regional Cuyo
DIVISIONAL MENDOZA
Licitación Pública Nº 10/75

Llámase a Licitación Pública para el día 9 de Setiembre de 1975 a las 12 horas, por la contratación de los trabajos con provisión parcial de materiales necesarios para efectuar obras de redes de distribución de energía eléctrica, en la Provincia de Mendoza - Proyectos Nros.: 4826/73 - 5229/74 - 5230/74 - 5235/74 - 5486/74 5628/75 y 5656/75 (Alumbrado Público).

PRESUPUESTO OFICIAL: $ 980.000,—

Pliegos e informes: Oficina de Compras, Avda. San Juan 470, Mendoza.

Valor de la Documentación: Trescientos pesos ($ 300).

OBRA DEL PLAN TRIENAL PARA LA RECONSTRUCCION Y LIBERACION NACIONAL

11|8|F|81934|15|8

MINISTERIO DE ECONOMIA
Corporación de Empresas Nacionales
FERROCARRILES ARGENTINOS
LINEA GENERAL SAN MARTIN
Licitación Pública Nº 304/75

CONTRATACION DEL SERVICIO DE LAVADO, PLANCHADO Y ZURCIDO DE ROPA DE TRENES SUPERINTENDENCIA DE TRAFICO MENDOZA.

Apertura: 29/8/75
Hora: 11
Valor del Pliego $ 300

RETIRO DE PLIEGOS: En Departamento Aprovisionamiento (División Compras - Oficina Venta de Pliegos), Alianza, Estación Santos Lugares, Pcia. de Bs. As., y en el Almacén General en Mendoza, sito en la calle Suipacha 45 de citada ciudad, de lunes a viernes de 7.30 a 13 horas.

PRESENTACION DE PROPUESTAS: En Bs. As., Dpto. Aprovisionamiento (División Compras - Oficina de Aperturas Nº 208 - 2º Piso), Alianza, Est. Santos Lugares, de lunes a viernes, en horario de 7.30 a 13.

11|8|F|81993|13|8

MINISTERIO DE ECONOMIA
SECRETARIA DE ESTADO DE TRANSPORTE Y OBRAS PUBLICAS
DIRECCION NACIONAL DE VIALIDAD
Licitación Pública Nº 1/75

para la contratación de SERVICIO DE VIGILANCIA DE SEGURIDAD Y CONTRA INCENDIOS en la Sede del 4º Distrito MENDOZA.. - $ 180.000,—

Precio pliego: $ 20,00.

Presentación propuestas: 22 de agosto de 1975 a las 11 horas, en la Sede del 4º Distrito, sito en Belgrano y Pedro Molina, Mendoza. Consulta y venta de pliegos en la misma sede.

11|8|F|81998|12|8

MINISTERIO DE ECONOMIA
SECRETARIA DE ESTADO DE TRANSPORTE Y OBRAS PUBLICAS
DIRECCION NACIONAL DE VIALIDAD
Licitación Pública Nº 17/25

Llámase a Licitación Pública para los siguientes items:

ITEM I: PROVISION E INSTALACION DE VITREAS TEMPLADAS PARA EL CENTRO DE PROCESAMIENTO DE DATOS.

Fecha de Apertura: 25 de Agosto 1975, a las 11 hs.

Valor de la Carpeta: CINCUENTA PESOS ($ 50,00)

ITEM II: AMPLIACION DEL TABLERO DE ELECTRICIDAD DE CASA MATRIZ.

Fecha de Apertura: 26 de Agosto 1975, a las 11 hs.

Pliegos y lugar de apertura de las Licitaciones, en Oficina de Suministros del Banco, ubicada en el 2º Piso del edificio de Casa Matriz, Gutiérrez y Av. España.

11|8|F|83023|12|8

MINISTERIO DE ECONOMIA
SECRETARIA DE ESTADO DE TRANSPORTE Y OBRAS PUBLICAS
DIRECCION NACIONAL DE VIALIDAD
Licitación Pública Nº 1/75

para la contratación de SERVICIO DE VIGILANCIA DE SEGURIDAD Y CONTRA INCENDIOS en la Sede del 4º Distrito MENDOZA.. - $ 180.000,—

Precio pliego: $ 20,00.

Presentación propuestas: 22 de agosto de 1975 a las 11 horas, en la Sede del 4º Distrito, sito en Belgrano y Pedro Molina, Mendoza. Consulta y venta de pliegos en la misma sede.

11|8|F|81998|12|8

BANCO DE MENDOZA
Llamado a Licitaciones

SUCURSAL SAN RAFAEL
LICITACION Nº 71/75 - 269.
"TRABAJOS DE ALBAÑILERIA - CIERRE PERIMETRAL DE TERRENO"
APERTURA: 1º de Setiembre de 1975, a las 11 horas.

CASA MATRIZ - EDIFICIO CENTRO BANCARIO
LICITACION Nº 72/75 - 270.
"CONSTRUCCION E INSTALACION REJAS DE SEGURIDAD"
APERTURA: 5 de Setiembre de

Dazzán y Palma al campeonato del mundo

BUENOS AIRES, 11 (Télam). — Los ciclistas Octavio Dazzán y José Palma viajarán esta semana rumbo a Europa, acompañados por el director técnico, Antonio Alexander, para participar en el campeonato del mundo que se disputará, a partir del 19 del corriente, en Lieja, Bélgica.

Dazzán —campeón mundial juvenil en velocidad pura— y Palma —subcampeón del mundo en persecución individual— adquirirán la experiencia necesaria atento a un proceso de trabajo que desarrollarán en nivel internacional, y que les servirá para intervenir con éxito en los próximos juegos panamericanos a desarrollarse en México.

Primera "B": suspensión de la fecha

BUENOS AIRES, 11 (Télam). — El comité ejecutivo de la AFA ante el pedido de los representantes de los clubes de primera división "B", resolvió suspender los encuentros programados para mañana por la 24ª fecha.

Tal determinación se tomó ante el deficiente estado en que quedaron los campos de juego, tras la intensa lluvia caída desde el sábado.

Dos punteros en el fútbol sancarlino

Se disputó una nueva fecha de la Liga Sancarlina de Fútbol. Los resultados de primera "A" fueron los siguientes: Eugenio Bustos 2, La Consulta 1; Furlotti 0, Villa Chacón 5; El Fortín 2, San Carlos 2; Chilecito 2, La Celia 2.

Las posiciones son estas: San Carlos y Eugenio Bustos, 17; La Consulta, 15; La Celia, 14; Villa Chacón, 10; El Fortín, 8; Chilecito, 6; Furlotti, 5 y Tres Esquinas, 4.

En intermedia se registraron estos guarismos: Parediitas 1, Juventud Unida 3; El Fueret 2, Calise 0; P. Toso 3, Bánfield 0.

Rodrigo Valdés pelea el 16

CARTAGENA, (Colombia), 11 (Télam-Ansa). — El colombiano Rodrigo "Rocky" Valdéz campeón mundial de la división de los medianos, versión del consejo mundial, se enfrentará el próximo sábado en esta ciudad con el norteamericano Rudy Robles en un combate a quince asaltos en el cual estará en juego el título.

Metropolitano: hoy, por la penúltima fecha, de haber solución entre AFA y FAA...

Juegan Huracán-Témperley; Boca-All Boys y N. O. Boys-Independiente

BUENOS AIRES, 11 (NA) — Si las condiciones del tiempo lo permiten, mañana entrará en su etapa definitiva la penúltima fecha del Campeonato Metropolitano de Fútbol —que se completaría el miércoles— destacándose en primer plano el encuentro entre Témperley y Huracán, en el cual los de Parque Patricios mantendrán sus ilusiones de llegar al campeonato, pendientes de lo que realice River con Argentinos Juniors. Boca, por su parte, medirá fuerzas con All Boys y Newell's con Independiente, destacándose no sólo por su trascendencia, sino también por la irregularidad que significa que un pretendiente al campeonato decida, en la penúltima fecha, jugar un día antes que el puntero, Huracán llegará a la cancha de Independiente —donde tendrá lugar el partido contra Témperley— en busca de una cómoda victoria que, cuando fenos, lo afiance en el segundo puesto.

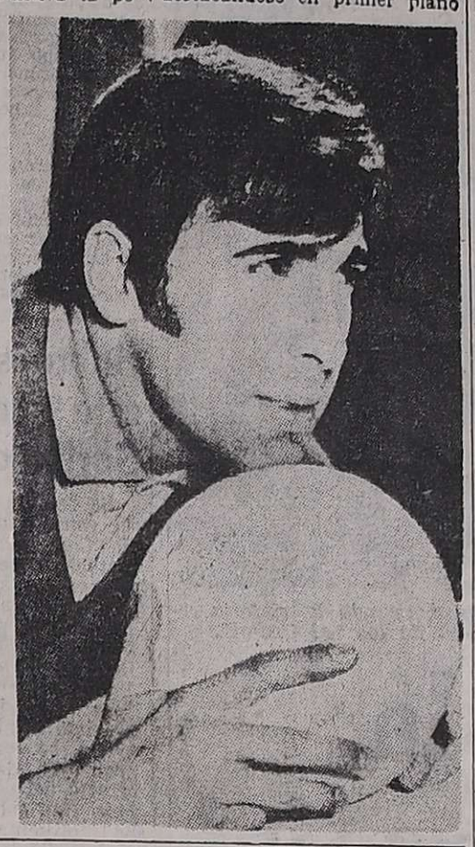

Mario Agustín Cejas, el excelente arquero de Huracán. Una garantía bajo los palos y razón de muchos triunfos del "Globito" porteño.

Los de Parque Patricios verán reducido su potencial por la ausencia de su puntero Houseman —suspendido por llegar a 4 amonestaciones—, pero difícilmente tengan demasiados problemas para doblegar a la formación "Celeste", aunque de vez en cuando ésta se "destapa" con actuaciones de mérito, como ocurrió contra River Plate al que le arrancó un punto de oro.

Sobre lo que pueda esperarse de Huracán, baste consignar que viene en una serie de 7 partidos ganados consecutivamente: All Boys, Independiente, Gimnasia y Esgrima, Ferro Carril Oeste, Atlanta, Newell's Old Boys y Boca Juniors.

Los "Xeneises", en tanto, ya resignadas sus pretensiones al título, mantienen aspiraciones de conquistar, al menos el subcampeonato, aunque remotas, ya que para ello deberá superar a Huracán y Unión de Santa Fe. Para peor, Boca, luego de una serie realmente notable por su positivismo, viene de empatar con Bánfield y perder con Huracán.

En esta ocasión recibirá en La Bombonera al cada vez mas débil All Boys, que por la magra campaña realizada en las últimas fechas se encuentra sumergido en el antepenúltimo puesto de la tabla y muy probablemente sea fácil víctima de la delantera boquense.

Finalmente, completando esta etapa, Newell's Old Bouys retornará a su cancha del Parque Independencia de Rosario luego de una obligada ausencia de un par de meses, para recibir a Independiente, en un encuentro sin ninguna trascendencia en lo que respecta a las posiciones finales del torneo, aunque con la posibilidad de ofrecer buen fútbol.

Las posiciones hasta ahora son las siguientes: River Plate, 51 puntos; Huracán 48; Estudiantes de La Plata (x) y Unión de Santa Fe, 47; Boca Juniors 46; Colón de Santa Fe, 45; Ferro Carril Oeste, 38; Rosario Central, 37; Vélez Sársfield, 36; Newell's Old Boys, 35; Independiente y Gimnasia y Esgrima de La Plata, 33 puntos; Chacarita Juniors (x), San Lorenzo, Atlanta y Racing, 31; Bánfield y All Boys, 27; Argentinos Juniors y Témperley, 24 puntos.

(x) Estudiantes y Chacarita tienen un partido más jugado.

Probables equipos

BUENOS AIRES, 11 (NA). — La probable formación de los equipos que mañana jugarán por el Campeonato Metropolitano de Fútbol es la siguiente (entre paréntesis el resultado de la primera rueda):

Témperley vs. Huracán

En cancha de Independiente, Avellaneda. Partido número 5 del Prode.

Témperley: Guibaudo; Fernández, Panizzo, Raschia y Di Bastiano; De Marta, Magalhaes y Bionei; Juárez, Merlo y Valencia. DT: Roberto Ithurrieta.

Huracán: Cejas; Chabay, Paolino, Fanessi y Carrascosa; Leone o Brindisi, Russo y Larrosa; Candedo, Sanabria y Scalise. DT: Delem.

Boca Júniors vs. All Boys

En la Bombonera. Partido número 4 del Prode.

Boca Juniors: Vidallé; Pernía, Nicolau o La Fuente, Mouzo y Tarantini; Benítez, Trobbiani y Potente; Felman, García Cambón y Ferrero. DT: Rogelio Domínguez.

All Boys: Candia; Belvedere, Insaurralde, Dragonetti y Laoratto; Bongiovanni, Rando y Medina; Zilli, V. Sánchez y Durso. DT: Silvio Marzolini.

N. O. Boys vs. Independiente

En Rosario. Partido número 3 del Prode.

Newell's Old Boys: Carrasco; Sperandio, Troncone, Aguerópolis y Ortiz; Picerni, Berta y Ribeca; Robles, Obberti y Salas. DT: Juan C. Montes.

Independiente: Pérez; Commiso o Barrera, Sá, Semenewicz y Pavoni; Rodríguez, Galván y Bochini; Percy Rojas, Moreno y Bertoni. DT: Pedro Dellacha.

Se organiza en Tunuyán la posta atlética

TUNUYAN. — La comisión de atletismo de la Municipalidad de Tunuyán, está trabajando en la organización de la posta atlética que unirá las ciudades de Tunuyán y Santiago de Chile. Esta manifestación deportiva se llevará a cabo entre los días 17 al 21 de setiembre y llevará el nombre de "Doble Cruce de los Andes".

La prueba se iniciará el día 17 a las 6.30 desde la plaza San Martín de la ciudad de Tunuyán, siguiendo por ruta 40, hasta Luján, para tomar luego la ruta Panamericana que conduce hasta Santiago de Chile. El arribo a la capital chilena está previsto para el día 18, descansando el 19, para emprender el regreso el 20 de setiembre.

El equipo está formado por 18 atletas titulares y 2 suplentes, tomándose como base al conjunto que cumplió el año pasado la prueba entre Capital Federal y el Manzano Histórico. El recorrido a cumplir es de 871,400 kms.

Se pidió a Menotti retirar la renuncia

BUENOS AIRES, 11, (Télam). — "El presidente de la AFA me solicitó que retirara la renuncia como técnico de la Selección Nacional, ofreciéndome la alternativa de continuar al frente de la misma, por lo menos hasta cumplido el compromiso con Brasil correspondiente a la disputa de la copa América, mientras se busca una fórmula que concilie los puntos de vista encontrados, determinantes de mi decisión".

Tal lo expresado por César Luis Menotti esta noche a poco de finalizada la reunión con el titular de la AFA, David Bracuto. Agregó que, de llegarse a un acuerdo definitivo, viajaría Miguel Juárez como técnico del equipo que disputará el cuadrangular de México a fines del corriente mes.

Menotti también dijo que en el curso de la reunión hizo hincapié en que las reglamentaciones deben cumplirse, para poder obtener resultados satisfactorios.

"A nivel de selección, añadió, debe reglamentarse que las entidades tienen la obligación inexcusable de entregar los jugadores que el director técnico convoque para la selección, cualquiera sean las circunstancias que los clubes deban afrontar en forma particular".

"Si todo ello se cumple podría retomar mis funciones, en caso contrario no se justificaría mi retorno", agregó.

Por último se refirió a la juventud futbolística y a su futuro, aspecto sobre el cual expresó "que puede frustrarse una generación por la falta de formalidad de los dirigentes, o en todo caso, por la repetición de hechos como el que determinaron su dimisión".

"No es posible, enfatizó, que todo se cumpla hasta el momento en que se rozan los intereses de las instituciones", concluyó.

Tarantini, brillante marcador de punta izquierda de Boca Juniors. Hoy estará frente al equipo de Floresta, All Boys.

FAA decretó un paro por tiempo indeterminado

BUENOS AIRES, 11 (Télam). — Al término de la asamblea de Futbolistas Argentinos Agremiados (FAA) se dio a conocer un comunicado informando sobre el paro por tiempo indeterminado decretado hoy y que regirá a partir de la cero hora de mañana, su texto señala:

"En el día de la fecha se realizó, conforme al estado de asamblea permanente decretado por Futbolistas Argentinos Agremiados (FAA), la asamblea de afiliados para tratar los puntos pendientes de la reunión anterior. En la misma se resolvió:

1) Decretar un paro total de actividades de futbolistas profesionales y aficionados, desde la cero hora del día 12 del corriente, por tiempo indeterminado, en todo el país, hasta que se firme el nuevo convenio colectivo de trabajo y se levante la sanción aplicada por la AFA al afiliado Juan Taverna, de acuerdo a lo resuelto por el Ministerio de Trabajo de la Nación.

La medida implica no concurrir a entrenamientos, abandonar concentraciones, no presentarse a disputar partidos y no participar en giras.

2) Vista la ineptitud del comité ejecutivo de la AFA, solicitar a la Excma. señora Presidente de la Nación, señora María Estela Martínez de Perón, disponga la inmediata intervención de la AFA".

A la asamblea concurrieron ochenta jugadores y las deliberaciones fueron presididas por el secretario gremial Héctor Catoira.

El precedente comunicado tuvo inmediata repercusión en las concentraciones de los clubes Unión, Colón y Quilmes, cuyos jugadores las abandonaron de inmediato.

F.A.A. anunció, asimismo, que se realizaban esfuerzos para tomar contacto con las delegaciones de Estudiantes de La Plata y Rosario Central, para imponerlas de la decisión, las que se encontraban en España y Venezuela, respectivamente.

Asimismo, el ente gremial que agrupa a los jugadores hizo saber que el presidente de Boca Juniors, tomó contacto telefónico con Catoira para exponerle que la medida afectaba sensiblemente a su club. Armando consignó que tenía todo preparado para la partida del plantel superior con el agregado de que ya se habían efectuado las respectivas reservas de pasajes.

Su interlocutor le respondió que tan pronto se solucione el diferendo cesarán automáticamente los actuales impedimentos.

Por su parte, el diputado nacional Lorenzo D' Angelo, titular del club Lanús, se apersonó a la sede de FAA, expresando que quería dejar constancia que su club había hecho efectivo en tiempo el 50 por ciento de aumento solicitado por sus jugadores.

Contrariamente a lo que se suponía, no se reunió esta noche el comité ejecutivo de la AFA. En la casa de la calle Viamonte se encontraban representantes de diversos clubes, que no alcanzaban a formar el quórum reglamentario. Se efectuó en consecuencia, una reunión informal donde los presentes fueron impuestos oficiamente de la decisión de los futbolistas.

Posteriormente y cuando hacía abandono de la AFA, el asesor letrado de la entidad expresó ante la consulta periodística, que mañana la AFA efectuaría una presentación ante el ministerio de Trabajo, solicitando se declare ilegal el paro de F.A.A.

Sudamericano juvenil

Juicios: la Argentina y Uruguay, los mejores

MONTEVIDEO, 11 (Télam - Latin) — El empate de Uruguay 1-1 con la Argentina ayer en Lima por el campeonato sudamericano juvenil fue "un clásico que respondió plenamente a la expectativa previa", comenta hoy aquí la prensa especializada.

El diario "El Día" reconoció que "después de percibir la acción de los seis equipos que intervienen en el torneo, hay que convenir que tanto la Argentina como Uruguay están muy por encima de los otros participantes".

En el restante partido de ayer, Chile sorprendió al derrotar al Brasil 1-0, mientras que el sábado, en la apertura del campeonato, Perú y Bolivia igualaron 2-2.

"La Mañana", al analizar el desempeño de Uruguay, admitió el "buen estreno celeste, pagando con empate excesiva cautela". Añadió que la Argentina fue más habilidoso y los uruguayos, de fuerte defensa, se manejaron de contragolpe.

El diario "El País" calificó de intenso y emotivo el partido y estableció que "los celestes fueron mejores, pero fallaron al definir. El clásico rioplatense —añadió el diario— fue hasta ahora el mejor de los partidos disputados".

Chile está primero con dos puntos, le siguen Uruguay, la Argentina, Perú y Bolivia, con un punto cada uno y último Brasil, sin puntos.

La próxima fecha se jugará el miércoles próximo con estos cotejos: Bolivia vs. Brasil, Chile vs. la Argentina y Perú vs. Uruguay.

A México

LIMA, 11. (UPI). — El equipo que obtenga el título de campeón sudamericano juvenil de fútbol, que se está disputando en esta capital, concurrirá en calidad de invitado al certamen denominado "Fiesta de América", que se realizará en México en noviembre, según se informó hoy.

El presidente de la Confederación Sudamericana de Fútbol (CSF), Teófilo Salinas Fuller, expresó que, además del campeón del torneo sudamericano, concurrirá también el equipo juvenil peruano.

Los otros participantes en el certamen "Fiesta de América", que tendrá como sede la ciudad de Monterrey, serán el seleccionado juvenil de México y el campeón de la Confederación Centroamericana y del Caribe de Fútbol (CONACAF), señaló Salinas.

Los países que intervienen en el campeonato sudamericano de Lima, cuya segunda fecha se jugará pasado mañana, son Argentina, Brasil, Bolivia, Chile, Perú y Uruguay.

Finalistas en Santa Rosa

Se dio a conocer la nómina de finalistas de las competencias "Evita" y "Hombre Nuevo" en el departamento Santa Rosa. En fútbol infantil, se impuso el conjunto del Sindicato Municipal; en menores el del distrito La Dormida; en cadetes el de Fruticola Bianco; y en juveniles Unión Vecinal La Dormida.

Expectativa en torno de Ríver

BUENOS AIRES, 11 (Télam) — A un paso de la conquista del Campeonato Metropolitano, éxito que puede concretar el miércoles próximo, la expectación por ver en acción a River Plate en su partido con Argentinos Júniors alcanzó límites insospechados a tal punto que se llevan batidos todos los records para encuentros de certámenes oficiales.

De las 40.000 entradas generales y plateas puestas a la venta para el espectáculo que tendrá por escenario el estadio de Vélez Sársfield, sólo queda un remanente de 265 populares, que se encuentran en poder de Argentinos Júniors en su sede de la calle Artigas al 200, de esta capital.

Hasta el momento, lo recaudado asciende a casi cuatro millones de pesos, a lo que podría agregarse lo que pagaría la televisión en caso de concretarse la transmisión en directo del cotejo. Sobre este tema existen pedidos para que se concrete tal alternativa, pues en la noche del miércoles no hay otros partidos y ya a esa altura, por supuesto, no quedarán entradas disponibles.

Además, ese sería uno de los sistemas para impedir de alguna forma la reventa, aspecto que alcanzó características poco frecuentes. Como ejemplo puede citarse el de varios aficionados del interior que llegaron especialmente para ver dicho encuentro y se encontraron con que ya no quedaban entradas preferenciales. Por tal motivo, se llegó a ofrecer una suma aproximada a los 2.500 pesos por una platea.

El plantel de Ríver, a todo esto, luego de un largo viaje en ómnibus desde Posadas, donde el sábado último venció por 3 a 2 a Mitre, reanudará su entrenamiento. Existe gran optimismo en que ante Argentinos Júniors se conseguirá el ansiado título, al que se accederá no sólo teniendo en cuenta ese resultado, sino también el del match que jugarán mañana Témperley y Huracán, este último el único equipo en condiciones de alcanzarlo.

Angel Labruna confesó que su deseo es de que el equipo, para esa oportunidad, esté integrado por quienes durante toda la temporada fueron su base, con la excepción de Artico, quien sería remplazado por Pena o Passarella y salvo caso de lesiones, formaría con Filiol; Comelles, Perfumo, Pena o Passarella y Héctor López; J. J. López, Raimondo y Alonso; P. González, Morete y Mas.

Básquet: hoy constitución del consejo

La Asociación Mendocina de Básquetbol realizará hoy reunión constitutiva del consejo de la entidad para el presente período.

El acto se cumplirá a las 20 en la sede de la Asociación.

Tenis para menores

Un torneo con saldo positivo

La realización en Mendoza del XXVI Campeonato Argentino de Tenis, exclusivo para menores, cuya organización fue confiada a la Federación Mendocina por la Asociación Argentina de Tenis, significó para el ente mendocino un implícito reconocimiento de la capacidad organizativa de sus miembros, y, sobre todo, la valorización de lo realizado en 1962 por la Federación Mendocina de Tenis. Fue entonces cuando por primera vez la disputa de esta tradicional competencia para menores salió de los courts de la Capital Federal para jugarse en canchas mendocinas. Y Mendoza, como era de esperar no defraudó, porque esta nueva edición del Campeonato Argentino para menores resultó un éxito y a la Asociación Argentina de Tenis le debe quedar la satisfacción de no haber sido defraudada.

Durante la entrega de premios en el Andino Tenis Club, el mendocino Víctor Pistone, campeón argentino de menores, recibe el suyo.

Un éxito del que son responsables no sólo la Federación Mendocina de Tenis y todos sus dirigentes, sino también quienes, de una u otra forma, contribuyeron para que tenistas y dirigentes visitantes se alejaran de Mendoza expresando en forma unánime sus elogios y comprobación, no sólo por la organización del torneo, sino también por las atenciones recibidas.

Destacar a quienes les cupo tamaña responsabilidad, y que restando horas a sus tareas cotidianas contribuyeron para que Mendoza demostrara de cuanto es capaz en esta clase de competencias, podría hacer caer en alguna omisión involuntaria. Pero no puede, de ninguna manera quedar en el anonimato el desvelo que pusieron el presidente de la Federación Mendocina de Tenis, señor Manuel Mateo que encontró el más amplio respaldo en los señores David Niemenz, Francés, Segura, Roberto Hertlein, Oreste Schuze Lionel Navarro Correa, Tito Pavón, Avelino Quiroga, el doctor Gigena, los profesores López y Landaburo y la señorita Toro, de la Dirección de Deportes de Mendoza; la Escuela Hogar "17 de Octubre"; el Instituto Nacional de Educación Física y los clubes Mendoza Tenis Club, Andino Tenis Club, Club Mendoza de Regatas y Club Hípico Mendoza, que no sólo cedieron sus instalaciones para la realización del torneo, sino que recibieron a los pequeños jugadores y les brindaron tantas atenciones como para que se sintieran como en su propio club, lo que se consiguió plenamente, porque en cada una de esas entidades además de las competencias, hubo una confraternidad tal que dio lugar a que nacieran amistades que no será fácil que se destruyan.

En lo que hace a la faz técnica del Campeonato, es posible que no haya alcanzado el nivel esperado, sobre todo en lo que a los partidos finales se refiere. En cuanto a los ganadores, no hubo mayores sorpresas porque llegaron a la final, con pocas excepciones, los que mayores méritos habían realizado. Y si hubo excepciones, ellas entendemos, se produjeron en cadetes varones, donde los mendocinos Horacio Busca y Mario Quero perdieron las semifinales frente al cordobés Gabriel Frávega y al tucumano Alex Rossi, que no expusieron, en ningún momento, aptitudes superiores a los mendocinos, que debieron ser los finalistas. Buenos Aires consagró cuatro campeones, Carina Gómez, en infantil niñas, Graciela Capello, en damas cadetes, Guillermo Caporaletti, en juvenil varones y Claudia González Ferrer en damas juveniles; Rosario tuvo dos campeones, Carlos Mancini, en varones infantiles y Sabina Martínez, en damas cadetes; Córdoba clasificó uno, Gabriel Frávega y Mendoza uno, Víctor Pistone en menores varones, y pudo haber conseguido algunos más, porque también Roxana Griehl cayó en la final del juvenil de damas, ante una rival que no demostró mayores aptitudes que ella.

Todo terminó con una magnífica fiesta de camaradería que se realizó en el Andino Tenis Club, donde tuvo lugar la entrega de premios. Digno broche a un campeonato que permitió a los dirigentes del tenis mendocino demostrar cuanta es su capacidad de organización.

Tal vez hubo un saldo negativo, la parte financiera. Los recursos provistos por la Asociación Argentina de Tenis, a través de la Secretaría de Deportes y Turismo de la Nación, no fueron suficientes, lo que ha determinado un déficit para la Federación Mendocina, que el ente rector del tenis nacional debe tener muy en cuenta para darle la conveniente solución.

Interés de Boca Jrs. por dos delanteros

BUENOS AIRES, 11 (Télam) "Ya en Boca la mente está puesta en el próximo Nacional. Eso no quiere decir que nos despreocupemos del Metropolitano, pues el segundo puesto no interesa mucho. Pero queremos reforzar el plantel y estamos tras dos delanteros", declaró el director técnico Rogelio Domínguez quien, sin embargo se negó a dar nombres.

No obstante, trascendió que en sus planes figuran delantero central y un puntero derecho. Para ambos casos existen dos candidatos, según pudo saber en esferas allegadas a Boca. Luque de Unión, y Valdario de Newell's serían los atacantes de punta indicados por Domínguez, mientras que Roselli, de Bánfield, y Scotta, de San Lorenzo, estarían incluídos entre los posibles jugadores que serán requeridos.

Convencido Domínguez de la necesidad de reforzar la ofensiva, ya las negociaciones estarían avanzadas. Por Luque y Roselli también tiene interés River y en ambos casos puede iniciarse una gran puja. En cambio, es más factible lo de Valdano y Scotta, el primero sobre la base de una alta suma de dinero y el segundo, además de muchos pesos, en canje por varios elementos, que San Lorenzo necesita imperiosamente para reforzar su conjunto.

Bote argentino 4º en regata mundial

Informaciones extraoficiales dieron a conocer que el bote argentino juvenil de dos remos largos con timonel integrado por los remeros de Mendoza de Regatas, obtuvieron el cuarto lugar en la prueba final del campeonato del mundo realizado en Canadá, donde participaron 6 botes.

TORNEOS "EVITA" y "HOMBRE NUEVO"

Hoy habrá actividad

Proseguirá, luego del paréntesis impuesto por razones climáticas, el desarrollo de los torneos infantiles "Evita" y juveniles "Hombre Nuevo".

Guaymallén

En la fecha se disputarán partidos finales en handbol. En el Gimnasio Municipal Nº 1, sito en Sobremonte y Paso de los Andes, de Capital, jugarán a las 14, los representativos juveniles de Instituto Leonardo Murialdo y Colegio Nacional Murialdo y Colegio Nacional de Guaymallén. A las 15, lo harán los menores de Manuel Sayanca y Los Dinámicos. A las 16, se enfrentarán los cadetes de Las Aguilas y Manuel Sayanca, y a las 17 jugarán los conjuntos juveniles de Nuestra Señora de La Consolata con el ganador del encuentro entre Instituto Leonardo Murialdo y Colegio Nacional de Guaymallén.

Además, informó la sección deportes del Departamento de Cultura y Difusión de la Municipalidad de Guaymallén, que se jugó otro partido de básquetbol femenino entre los equipos de Parroquia "La Purísima" y Escuela "Herminia Morales de Ramponi", con el resultado de 57 a 2, favorable a las primeras.

En el mismo ámbito, se ha convocado en la sede de la Comuna, a una reunión entre los integrantes de la Sección Deportes del Departamento de Cultura y Difusión y todos los delegados de todas las categorías de los representativos de fútbol, vóleibol, handbol y basquet, para considerar importantes temas relacionados con la participación del Departamento de Guaymallén, en el certamen zonal, de los torneos "Evita" y "Hombre Nuevo".

Luján

Informó el Departamento de Deportes y Recreación de la Municipalidad de Luján, que el viernes próximo se reiniciará la actividad atlética en el departamento.

En cancha de Ingrasia, a partir de las 9, se realizarán competencias de lanzamientos, saltos y pruebas de velocidad, en las categorías menores, infantiles, cadetes y juveniles.

Las pruebas proseguirán a partir de las 14.

Lavalle

Comunicó la Municipalidad de Lavalle, que con motivo de realizarse en ese departamento la primera fecha de la zona 2, de los torneos "Evita" y "Hombre Nuevo", el municipio estará representado en esta primera etapa, ante los conjuntos de Guaymallén, por los siguientes equipos: Fútbol: en infantiles, Escuela Juan Galo Lavalle; menores, Escuela Simón Chávez y en cadetes y juveniles, por el Colegio Secundario B.T. 16, de Costa de Araujo.

En Handbol: infantiles y menores: Escuela Juan Galo Lavalle; cadetes y juveniles: Colegio Nuestra Señora del Rosario.

En Básquetbol femenino: infantiles, Escuela Lavalle y en menores, cadetes y juveniles: Colegio Nuestra Señora del Rosario.

Las competencias se realizarán en el Campo Municipal de Deportes, los días 15, 16, y 17 del corriente.

Los ganadores de las distintas categorías enfrentarán a los equipos de Luján, en confrontaciones a realizarse los días 23 y 24 de agosto.

EL DEPORTE NUESTRO DE CADA DIA

Gran Premio de la Montaña en Córdoba

CARLOS PAZ, (Córdoba), 11 (Télam) — El próximo miércoles se iniciará, desde esta ciudad, una nueva edición del "Gran Premio de la Montaña de Turismo Nacional" competencia automovilística que organiza, anualmente, el Auto Moto Club Carlos Paz.

La prueba, constituida ya en un clásico del automovilismo nacional, está reservada para las clases B y C del TN y contará con la participación de aproximadamente un centenar de máquinas que disputarán las tres etapas en que se ha dividido.

El primer tramo, que se largará el miércoles a las 8, unirá a Carlos Paz con capilla del Lonte, sumando 219,5 Km.; segundo parcial cubrirá el trayecto entre Capilla del Monte y Deán Funes, totalizando 169,5 Km. y la tercera y última etapa, que se disputara el domingo, se correrá entre Deán Funes y Carlos Paz, con un parcial de 353,3 Km. todo ello hace una distancia total de 742,3 Km.

En la clase menor (B), el cordobés Luis Macri tiene una excelente oportunidad de descontar las ventajas que lleva Juan Zampa en las posiciones del Campeonato Argentino (30 puntos), ya que el rosarino y su coequiper Eugenio Beard no tomarán parte en la prueba. Aldo Caldarella, segundo en el campeonato, tampoco podrá intervenir, pero en este caso la razón es mucho más grave, ya que se trata de una sanción que le impuso la CADAD (suspensión provisoria), que seguramente le impedirá presentarse en el resto de la temporada, a juzgar por la gravedad de los cargos que se le formulan.

De ese modo, Rubén Daray, Jorge Serafini, Eduardo Márquez y Horacio Badra, son los que lucharán por ganar posiciones en el campeonato y acercarse a los punteros.

En la clase mayor (C), la lucha fundamental se librará entre el puntero del campeonato, Ricardo Zunino (158 puntos) y su inmediato seguidor, Carlos Garro (135), quienes muy alejados de los demás, el tercero, Alcuaz, tiene 61,75 unidades, tratarán de dar un paso que vuelque a su favor las posibilidades de coronarse campeón.

Zunino, con Fiat, apoyado por la escuadra más numerosa y en su ayuda concurrirán los demás integrantes de la "escudería concesionarios" que son Di Nezio, Fernandino y Mayorga, además de los equipos particulares, como el de Raies (Cano y Rizzuto) y el "Bialbero" (Juárez y Alcuaz). Garro solamente tendrá el apoyo de su único coequiper, Néstor García Veiga y del particular Juan A. Vallasciani, pero la mayor organización de la gente de Peugeot, parece volcar la posibilidad a su favor.

Orantes ganó en Indianápolis

WASHINGTON, 11 (Télam - DPA). — El tenista español Manuel Orantes barrió hoy de la pista al campeón de Wimbledón 1975, Arthur Ashe, (EE. UU.) por 6-2 y 6-2 en la final del torneo de tenis de Indianápolis.

Orantes, de 25 años, precisó menos de una hora para derrotar a su adversario y embolsarse los 16.000 dólares de premio.

CORREO ARGENTINO MENDOZA
Concesión Nº 47/Dto. 8º
Tarifa Reducida
Concesión Nº 228
Franqueo a Pagar

LOS ANDES

MENDOZA — Martes 12 de Agosto de 1975 — Año XCIII — Núm. 31.011

Novedades del fútbol

Amistoso: San Martín vs. Atlético Alianza

Mañana, San Martín con Atlético

Un importante partido amistoso se jugará mañana en el Este. Es que en su cancha Atlético San Martín recibirá la visita de Atlético Alianza de San Juan, clasificado para el Nacional por la vecina provincia. Justamente los dos equipos que animaron las finales para ir a ese certamen, cuando intervinieron en el Regional. Ahora se encuentran en cotejo amistoso, que comenzará a las 21.30 y Atlético-Alianza viene con todos sus titulares, además de los refuerzos que ya tiene. Ellos son Camargo (arquero de Palmira), Chacón (ex-San Martín), Coria (que procede de Newell's Old Boys de Rosario), y Sánchez (de un club de Buenos Aires)". Y también los "Albirrojos" tendrán una cara nueva en su formación. Se trata de Luis Alberto Ramos, que fue cedido gentilmente por Huracán Las Heras.

Los pases de Mulet y Deiber

El domingo en horas de la noche viajó de regreso a Buenos Aires el señor Julio Novarini, que en nuestro medio se interesó por los pases de Miguel Angel Mulet y Aníbal Deiber, como ya habíamos anticipado. Con Novarini conversamos el domingo a la tarde, ya que estuvo en la cancha de Independiente, y nos señaló su optimismo en cuanto a esos pases. Regresó con las condiciones que fijó Talleres y mañana miércoles se conocerá la palabra oficial de Gimnasia y Esgrima de La Plata, que es el club interesado en los servicios de los dos jugadores de Talleres. Nos anticipó que hoy martes se reunía la directiva del "Lobo" platense para resolver en definitiva. Puede adelantarse que Mulet y Deiber irían a Gimnasia a préstamo hasta fin de año y con opción a definitivo, ambos. Estarán en el plantel para el Nacional.

Con Jorge Julio

Cronistas de LOS ANDES tuvieron ayer oportunidad de conversar con Jorge Julio. El técnico "Albirrojo" nos habló de esa gran alegría del domingo, de la celebración del título, de la emoción que embargó a todo San Martín.

En relación a la protesta, que formuló Gutiérrez señaló que el club "Celeste" había procedido de acuerdo a un justo derecho. Señaló en ese sentido: "Siempre he sido respetuoso de todas las instituciones". Agregó después que "también he sido siempre respetuoso del Tribunal de Penas de la Liga y estamos a la espera de su fallo. Se dictaminará con justicia, como es norma de ese cuerpo".

En San Martín, P. Agüero y Maldonado

El jueves próximo habrá un festival boxístico en el gimnasio del barrio San Pedro, San Martín, organizado por el Vargas Boxing Club. El combate central será protagonizado por Pedro Agüero y el cordobés Miguel Maldonado, categoría liviano juniors.

Habrá, además, cinco peleas entre aficionados.

Esquí

El Esquí Club Mendoza realizará hoy en el Automóvil Club Argentino, a las 20, una exhibición de películas sobre esquí y nieve. El programa contempla: tomas del grupo mendocino en La Plagne, Francia; nieve, documental; glissando sobre el excursionismo y esquí en Suiza; esquí para Ud., exhibición de profesoras de la Asociación de Escuelas de Esquí Suizas.

El campeonato al día

El campeón 1975: Atlético San Martín. Aquí está la formación del último compromiso, cuando la victoria sobre Atlético Palmira por 4 goles a 0. Todo fue alegría en el Este, por la consagración de los "Albirrojos". Premio a una excelente campaña.

Fiesta en el Este y la consagración 'Albirroja'

Y cayó el telón sobre el campeonato oficial de fútbol de 1975. El campeón es del Este y se consagró en el Este: Atlético San Martín. Y el título lo ganó en la cancha. Lo que no se puede discutir. Pero está de por medio la letra fría del reglamento y si el Tribunal de Penas le da los puntos a Gutiérrez el once "Albirrojo" tendrá que disputar finales con el "Azul" del parque. Independiente es por ahora el subcampeón y espera... Espera la palabra de ese Tribunal que puede dejar las cosas como están o modificarlas. El que se quedó fue Atlético Argentino, ya que Gutiérrez le empató sobre la hora y lo dejó fuera de toda conversación. Pero el elenco "Albiceleste" finalizó en un digno y meritorio tercer puesto. Fue el sábado cuando Luján adquirió el derecho de estar entre "Los 4". Similar halago para el "Lobo" del parque, que sólo por un imponderable hubiera perdido la clasificación. Y ese imponderable no se dio. La fecha se completó con una goleada, ya que Maipú le hizo siete a Boca.

* * *

La vuelta olímpica. La emoción. Los gritos. Las lágrimas. Es que el hincha no sabe de la letra fría del reglamento y festejó con todo la consagración de San Martín como campeón. Y fue en el Este, en la casa del vecino, donde el once "Albirrojo" coronó su gran campaña con el ansiado título. Para ganarle a Palmira no tuvo ningún problema y lo superó con toda claridad. Como que cuatro a cero fue el resultado final.

Comentar el partido está de más. Porque hubo un sólo equipo en la cancha —valga la expresión— y fue el ganador. Lo que interesa es esa gran fiesta que se vivió en el Este. Con la alegría de los "Leones" que estuvieron más inspirados que nunca. Y la invasión del campo. En fin, lo tradicional. Lo que siempre ocurre cuando un equipo se consagra como campeón. Y se festejó con ganas. Nadie se acordó de la protesta. Y el título lo ganó en la cancha. Ahora deciden los reglamentos. O la interpretación de los reglamentos.

* * *

Le costó. Le costó mucho a Independiente ganarle a Godoy Cruz. Seguramente los nervios, la necesidad imperiosa de vencer "ataron" a los "Azules" que debieron esperar hasta los 35 minutos del segundo tiempo para sentirse triunfadores. Y fueron dos puntos de oro. Tanto que el anhelado gol lo marcó Orlando Oscar Oros, cuando ya crecía la desesperación en la platea de Independiente. El "Expreso", sin nada que ganar ni que perder, fue difícil rival, complicó al local.

Fue Velázquez el nervio motor del conjunto del parque. El que más buscó el gol, que estuvo en todas partes con ese fervor que es su estandarte. Y la victoria llegó cuando ya se iba el partido.

* * *

Fue como un balde de agua fría. Es que Gutiérrez le empató a Argentino en el último minuto, cuando ya estaba la hora. Por eso la desazón, la tristeza. Es que el once "Albiceleste" se quedó sin el subcampeonato y sin la posibilidad de ir a finales si el fallo del Tribunal así lo provoca. Hasta los jugadores se agarraban la cabeza, con desesperación. Pero que sepa Argentino que fue un digno animador del campeonato y que es muy honroso ese puesto que logró.

Gutiérrez fue la otra cara de la moneda. Puro alegría. Es que ese "puntito" tiene color a esperanza. Es que ese agónico "puntito" que, apareció como por arte de magia, puede ser la salvación. Gutiérrez ha protestado dos partidos y le pueden dar tres puntos más, con lo que alcanzaría a Palmira al que le quitarían uno. Entonces, habría finales para definir el descenso. De acurrir ello mucho más crítico para Palmira, que desmanteló su equipo.

* * *

El sábado fue la lucha por "Los Cuatro". Y justamente había cuatro candidatos: Gimnasia, Luján, Huracán y Talleres. El "Lobo" y los "Granates" pasaron al "Petit" y ya preparan sus baterías para tratar de ganar ese certamen que es tan importante. Gimnasia con sólo igualar se clasificaba. Y lo logró. Cero a cero ante Talleres. El partido más reñido estuvo en campo "Azul", donde jugaron Huracán y Luján. Y fue victoria del "Granate" que dejó en el camino al "Globito" de Las Heras.

* * *

Cerramos con la goleada de la fecha. Un inspirado Maipú le hizo siete a Boca. Siete a cero. Claro, a los pibes de Boca. Porque el conjunto "Xeneise" terminó el campeonato con reserva porque transfirió a casi todos sus titulares. Pero el "Cruzado" goleó y el resultado quedó como uno de los más abultados del año.

Los 6 finalistas de primera división "B"

Al finalizar el desarrollo de la zona "A" del torneo de fútbol de primera división "B" el domingo pasado, se completó la nómina de los seis equipos que disputarán el torneo reducido que clasificará al campeón de la categoría y de esa manera el equipo que en 1976 actuará en primera "A".

Por zona se clasificaron tres equipos, a saber: en la zona "A" están Lavalle, Mayor Drummond y Luzuriaga. Los tres obtuvieron 16 puntos y los dos primeros se clasificaron por tener 41 y 27 goles a favor, respectivamente. Luzuriaga ganó su lugar sobre Murialdo, que también concluyó con 16 puntos, en razón de aventajarlo por mayor cantidad de partidos perdidos. Tanto Luzuriaga como Murialdo, habían igualado en puntos, goles a favor y en contra. En la zona "B", los clasificados son Guaymallén, Fray Luis Beltrán y Jorge Newbery. Este último aventajó a Chacras de Coria por tener mayor cantidad de goles a favor luego de igualar en puntaje.

El torneo reducido entre los seis finalistas, se jugará por puntos, a una sola rueda y en cancha neutral.

Habrá sesión esta noche en Garibaldi 83

Se reunirá esta noche el consejo directivo de la Liga Mendocina de Fútbol. Deberá resolver numerosos asuntos, entre ellos, la iniciación del torneo reducido de primera "B" para clasificar al campeón de 1975. Se informó que ese torneo se iniciaría el próximo domingo. A tal efecto, se realizará esta noche, en Garibaldi 83, el acto del sorteo y fixture. Han sido invitados los representantes de los clubes finalistas (Guaymallén, Beltrán, Newbery, Lavalle, Drummond y Luzuriaga.

Sigue hoy un torneo en A.M.S.A.

Seguirá hoy la disputa del torneo de básquetbol masculino denominado "151º Aniversario de la Policía de Mendoza", en el gimnasio de la Asociación Mutual de Suboficiales y Agentes de la Policía de Mendoza.

A las 20.15, jugarán Sayanca vs. Gioi y a las 21.3? Y.P.F. vs. Cultural Israelita.

Golf el 15 en el Club de Campo

En el Club de Campo Mendoza, el viernes se iniciará el premio Bodegas y Viñedos Gargantini, a 54 hoyos medal play en dos categorías, scratch (sin hándicap) y con hándicap. Continuará el sábado y domingo, con premios individuales cada 18 hoyos y por long drive y approach.

El festival del viernes

Arribaría hoy el rival de Hugo Corro

Se anuncia para las últimas horas de la mañana de hoy la llegada a nuestra provincia del invicto porteño Camilo Gaitán, que el próximo viernes combatirá en el ring de la Asociación Mendocina de Boxeo con el mendocino Hugo Corro.

La presencia de Gaitán en Mendoza vendría a confirmar la realización de este buen combate para este fin de semana en Mitre 1771. Gaitán trae en su curriculum importantes lauros, como el de haber sido varias veces campeón argentino en el campo aficionado y representante de nuestro país a un sudamericano que se realizó en Perú. En el campo rentado ha combatido en ocho oportunidades y las ocho fueron triunfos. Los dos primeros combates los ganó por puntos y luego tiene una serie ininterrumpida de seis nocaut, la última frente a un hombre de sobrado prestigio como es Juan "Yanni" García. El bahiense no pudo soportar los fuertes golpes de Gaitán y cayó por toda la cuenta.

Sin duda esa carta de presentación es más que buena para que el viernes podamos estar ante la presencia de un excelente combate.

Hugo Corro, local, boxeador de los nuestros, también últimamente ha venido cumpliendo actuaciones de cierto relieve y pronto se ha ubicado en los primeros lugares del escalafón argentino de los medianos.

El pupilo de Diego Corrientes, luego de su derrota ante Hugo Saavedra, siguió con la misma fe que antes en el gimnasio y en el aprendizaje de su difícil oficio y comenzaron a llegar triunfos que muy pronto dejaron atrás el único traspié que tiene su foja de boxeador profesional.

Estos triunfos fueron logrados en escenarios extraños, lo que hace que sean más valederos. No es lo mismo combatir en Mendoza, con jurados y público locales, que ir a buscar victorias lejos de la patria chica. Corro encontró esos halagos en Salta, Santiago del Estero, San Juan y últimamente en Villa Mercedes. Eso hace que su figura sea bastante nombrada en otras provincias, y que en Mendoza aunque lleguen los ecos, todavía no haya entrado en la consideración general.

El viernes se le presenta la mejor oportunidad de su carrera, para que ya los mendocinos comiencen a aplaudir al hombre del Luis Angel Firpo. Gaitán tiene el prestigio y los conocimientos necesarios para que si Corro logra la victoria éste pase a engrosar a su carrera como una "victoria sensacional".

Corro y Diego Corrientes, bebedores de esa alternativa que se les presenta han encarado con más exigencia que nunca los aprendizajes y los entrenamientos en el club de la calle Federico Moreno.

Ahí día a día el tunuyanense, va encontrando la evolución que su manager le exige. Corro corrige defectos y no duda el viernes estará en uno de los mejores estados de su carrera, ya que un triunfo sobre Gaitán le allanaría aún más el camino que lleva al cinturón de campeón argentino de su categoría.

Antonio Segundo Vergara

Seleccionados de la 22ª fecha

TITULAR

Herrera (Gutiérrez)

Mémoli (Indep.) — Cattáneo (Talleres) — Hernández (Maipú) — Lombardo (Boca)

Fernández (Argentino) — Mosconi (S. Martín) — Ramos (Huracán)

Herrera (Argentino) — Fachetti (S. Martín) — Ferrari (Maipú)

SUPLENTE

Mattioli (Luján)

Molina (Gutiérrez) — Vergara (Indp.) — Muniategui (Huracán) — Maryllack (S. Martín)

Haack (Gimnasia) — Zolorza (Argentino) — Márquez (S. Martín)

Muñoz (Maipú) — Oros (Indp.) — O. Escoda (Gutiérrez)

Osvaldo Jorge Mosconi

Farmacias de turno en la región de Cuyo

Provincia de Mendoza

Capital. — Hasta las 24: "San Martín", San Martín 677, tel. 291547; "Herrera", Juan B. Justo 255, tel. 255448; "Buenos Aires", tel. 214438. Día y noche: "Chile", Las Heras 501, tel. 214223 y 214119; "Uspallata", Jorge A. Calle 704, tel. 256480.

Policlínico Fleming: Teléfonos 241810 y 245792.
Hospital Central: Teléfonos 240063 y 245287.
Hospital Emilio Civit: Teléfonos 250000 y 216320.
Hospital Ferroviario: Teléfono 252600.
Hospital El Carmen: Teléfonos 220279 y 220803.
Servicio Sacerdotal Nocturno: De 21.30 a 6.30, tel. 255654.
División Bomberos: Teléfono 244888.
Comando Radioeléctrico de la Policía: Teléfono 244444.

Godoy Cruz. — Hasta las 24: "El Globo", Perito Moreno 1096, tel. 224110; "Estrella", Rivadavia 1599, tel. 220337; Mesura", Cayetano Silva 2297, tel. 290556. Día y noche: "Rivadavia", Rivadavia 1, Tel. 220674; "Española", San Martín 1163, tel. 221230; "La Fe", Pellegrini 1363, tel. 290694.
Las Heras. — Hasta las 24: "Mayo", San Martín 1305, tel. 214452. Día y noche: "Oro", Doctor Moreno 2699, teléfono 252021.
Guaymallén. — Hasta las 24: "Muria", Remedios Escalada 1377, Dorrego; "Martino", Godoy Cruz 814, San José, tel. 215067; "América", Bandera de los Andes 1902, San José, tel. 261454. Día y noche: "Cobo", Cobo y Juan G. Godoy, Dorrego, tel. 292409; "Italo Argentina", Alberdi 430, San José, tel. 257717; "Firenze", Libertad 1363, Villa Nueva, tel. 261692; "San Roque", Carril Nacional 7002, Rodeo de la Cruz; "Bermejo", Carril Bermejo s/n., Bermejo, tel. 260209.
San Martín. — Hasta las 24: "Belgrano", 25 de Mayo 260, tel. 21067; "Balcarce", Balcarce 30, tel. 21182.
Luján de Cuyo. — Hasta las 24: "Luján", Sáenz Peña y Norton, tel. 980746.
Maipú. — Hasta las 24: "Gil", San Martín 124, teléfono 972212.
General Gutiérrez. — Hasta las 24: "El Globo", Ozamis 501, Tel. 972207. Día y noche: "Estación", 6 de Setiembre y Maza, tel. 972625.
Junín. — Día y noche: "Del Pueblo", Mitre 234, Tel. 18.
Rivadavia. — Día y noche: "Digna", San Isidro 820, teléfono 42124.
La Paz. — Día y noche: "Las Chacritas", Belgrano y 25 de Mayo, tel. 36.
Tunuyán. — Día y noche: "Sáenz", San Martín 970, teléfono 2019.
Tupungato. — Día y noche: "San José", Belgrano 598, teléfono 4.
La Consulta. — Día y noche: "La Consulta", San Martín 568, tel. 1.
Villa Atuel. — Día y noche: "Lourdes".
San Rafael. — Día y noche: "García", El Libertador 212, tel. 24366; "Liseno", Rivadavia 291, tel. 22508.
General Alvear. — Día y noche: "Diagonal", Godoy Cruz y F. L. Beltrán, tel. 2155.
Malargüe. — Día y noche: "San Antonio", San Martín 530, teléfono 47.

Provincia de San Juan

Capital. — Toda la noche: "La Reina", Rawson 1072 Sur; "Tulum", Tucumán 1299, Norte; "Cremades", Mendoza 402, Sur, tel. 25249; "San Martín", San Martín 587, Oeste, tel. 24755; "Santa Anita". Hasta las 24: "San Eduardo", San Martín 1578, Este, tel. 28806; "Concepción", Rawson y Maipú, tel. 24844; "Argentina", Sarmiento 7, Sur, tel. 27161; "Laprida", Laprida 302, Oeste, tel. 22275; "Andina", Mendoza 2198, tel. 28963.
Jáchal. — Toda la noche: "Del Pueblo".
Albardón. — Toda la noche: "Nelson".
25 de Mayo. — Toda la noche: "Chirino", San Martín y R. Barrera, tel. 12.
Media Agua. — Toda la noche: "Media Agua".
Caucete. — Toda la noche: "López", Diagonal Sarmiento 898, tel. 61070.
Pocito. — Toda la noche: "Riveros".

Provincia de San Luis

Capital. — Toda la noche: "Lourdes", Pringles 949, tel. 4553; "Leo", San Martín 1084, tel. 3243; "Central", Ayacucho 1173, tel. 4058; "Los Barrios", San Juan y E. Adaro, tel. 4552.
Ciudad de Mercedes. — Toda la noche: "Muract", Pedernera 312, tel. 1059; "Santa Teresita", 25 de Mayo 402, tel. 2368; "Gargiulo", Mitre 864, tel. 1605; Estación: "Moderna", Mitre 1625, tel. 1912.

San Rafael

Huracán y Villa Atuel se medirán el sábado

SAN RAFAEL.— El próximo fin de semana se reanudará la actividad futbolística en nuestro medio, disputándose la decimotercera fecha del torneo superior, segunda de la rueda de las revanchas, que fuera suspendida como consecuencia de la intensa precipitación nívea.

El sábado, en cancha del Sportivo Pedal Club, abriendo la fecha, jugarán el puntero del campeonato, Huracán, frente al once de Villa Atuel. En esta emergencia Huracán será local en cancha de Pedal, ya que la Liga le aplicó una fecha de suspensión a la entidad "auriazul" para actuar en su propia cancha.

El resto de esta fecha se jugará el domingo y contempla la realización de los siguientes cotejos: Monte Comán recibirá la visita de Deportivo Goudge; Sport Club Quiroga será local ante San Luis; Las Paredes en su cancha ubicada frente al Aero Club, jugará con Deportivo Argentino, mientras que Pedal en su cancha se medirá con Atuel Norte.

Primera "B"

También por este certamen, el sábado se jugará el partido entre Cuadro Nacional y Los Campesinos. Los otros cotejos correspondientes a la décima fecha se jugarán el domingo.

Los encuentros son los siguientes: El Nihuil-El Porvenir; Las Malvinas-Constitución; El Tropezón-Balloffet; Calle Larga-San Martín y La Vasconia-Cuadro Benegas. Este último partido se jugará en cancha de Villa Atuel.

Tabla de posiciones

La tabla de posiciones de este certamen, cumplidas 9 fechas, está encabezada por Constitución, que suma 16 unidades; le sigue Las Malvinas, con 13; Cuadro Nacional, con 12; Don Bosco, El Porvenir y La Vasconia con 11; Balloffet, 10; El Nihuil, 9; Colonia Elena y Cuadro Benegas, con 8; El Tropezón, El Salvador, Los Campesinos y San Martín de Salto de las Rosas, con 7; Calle Larga, con 6; La Llave, con 4, y cierra las posiciones Los Claveles, con 3 unidades.

Reunión Liga

Esta noche, a las 20.30, se reunirá el consejo directivo de la Liga, en cuya oportunidad se hará el programa para sábado y domingo de la fecha suspendida el último fin de semana. También se resolverá en qué cancha se jugará el sábado venidero el partido de fútbol entre no videntes. Conjuntos con dobeses que se han ofrecido para jugar en el medio y de cuya organización está encargada la Liga Sanrafaelina.

Peña

El 29 del corriente, se efectuará la cena mensual de la "Peña de la Amistad Futbolística".

Se realizará en el club Español con la presencia, entre otros, de Luis, Rolando y Humberto Bolognesi, Domingo Godoy, Roberto Iraneta, Héctor Coppo, Chipry Rodríguez, José García, Alberto Pacheco y Eusebio Guiñez.

Fútbol de Rivadavia

RIVADAVIA. — Seis equipos en procura de su clasificación. Cuando restan sólo dos fechas para que finalice el campeonato clasificación que organizó la Liga Rivadaviense, ya están clasificados para disputar el torneo de los seis, los siguientes conjuntos: en la Zona "A", Paso de los Andes y Deportivo Tromel. El tercer equipo en esta zona puede ser Gargantini o San Carlos de Chapanay, ya que el primero cuenta con 14 puntos y San Carlos con 12. A ambos les resta disputar dos encuentros. En la Zona "B", Atlético Junín, Deportivo Andrade y La Central son los tres equipos que, prácticamente, ya lograron su clasificación, aunque a Eliseo Ortiz le queda una posibilidad muy remota. Pero no está totalmente descartada. La misma surge porque el próximo domingo jugará contra Atlético Junín, mientras que Andrade lo hará frente a La Central. Ambos le llevan 3 puntos, pero como se enfrentan entre sí puede haber un perdedor de estos dos equipos. De manera que Eliseo Ortiz puede vencer a Junín y quedaría entonces a un punto. En su último partido, a jugarse en su cancha, lo hará frente al Deportivo Andrade.

Tabla de posiciones. — Cumplidas 12 fechas, la tabla de puntuaciones es la siguiente. Zona "A", Paso de los Andes, con 21 puntos; Deportivo Tromel, 18. Ambos con 13 partidos jugados. Luego con 12 encuentros jugados, sigue Gargantini, 14 puntos; San Carlos de Chapanay, 12; Tres Acequias, 11; Montecaseros, 9; 25 de Mayo, 7 y Central Rivadavia 6.

En la Zona "B" es puntero Atlético Junín con 19 puntos; Deportivo Andrade, y La Central con 17; Eliseo Ortiz, 14; La Amistad, 11; Argentino y Juventud Unida, 7 y Santa María, 4.

Guía deportiva

Ajedrez

Para continuar con los actos deportivos en festejo de su mes aniversario, la Unión Vecinal Dorrego efectuará el jueves próximo, desde las 21, cursos para el aprendizaje de ajedrez.

El viernes a partir de las 22, hará realizar su cena aniversario.

Básquetbol

El torneo oficial de cadetes y juveniles 1975 de básquetbol, continuará el sábado próximo. En cadetes, desde las 16, jugaran Cano vs. A.M.S.A.; Honor y Patria vs. Cultura.; Gioi vs. Murialdo; Godoy Cruz vs. Atenas; Pedro Molina vs. General San Martín; y Agua y Energía vs. Unión Juvenil Luján. En juveniles, desde las 17, Cano vs. A.M.S.A.; Honor y Patria vs. Cultural; Independiente Rivadavia vs. Juventud Mendocina; Boca Júniors vs. U.N.C.; Obras Sanitarias vs. Murialdo; Godoy Cruz vs. Atenas; Sayanca vs. San José; Y.P.F. vs. Palmira; Pedro Molina vs. General San Martín; Agua y Energía vs. Unión Juvenil Luján; y Olimpia vs. Rivadavia.

—El viernes se jugará un partido del torneo preparación de minibásquetbol femenino. Desde las 15.30, se enfrentarán General San Martín vs. Andes Talleres.

Carros de vela

El S.I.D.C.A.V.A. informó que entre los días 6 y 7 de setiembre próximo, habrá practicas de carros de vela en la "Pampa del Leoncito".

Ciclismo

El club Huracán Las Heras, anunció para el viernes próximo la realización de pruebas de ciclismo en el Prado Español. Desde las 14, comenzarán las competencias para menores.

Golf

El Golf Club Andino, anunció para el sábado y domingo próximos, la realización del premio "Garmont" (18 hoyos four ball a la americana) y el "Confort Saralegui" (18 hoyos stablefor).

—Continuará el calendario de torneos de golf por la temporada 75 en el club de campo Mendoza. Entre el sábado y domingo próximos, se jugará por el premio Bodegas Gargantini.

En damas, se disputara en esa cancha el premio "Magui" a 18 hoyos medal play.

Motociclismo

La Federación Mendocina de Motociclismo anunció que el domingo venidero, desde las 14.30, hará cumplir un festival de motociclismo por el torneo cuyano. La actividad se desarrollará en el autódromo "Los Barrancos" y se competirá en cuatro categorías.

TELEVISORES
A MITAD DE PRECIO
PRECIO TOTAL $10.000 CONTADO
MARCA RANSER 24"
PATRICIAS MENDOCINAS 690 - TEL. 292252

Programa de Radio y TV

Ofrecemos a continuación los programas de acuerdo con el detalle que nos han suministrado las respectivas radios y teleemisoras.

VINOS GARGANTINI
SIEMPRE BUENOS SIEMPRE IGUALES

Canal 7 - Mendoza

10.45 Carta de ajuste con música selecta.
10.55 Santoral.
11.00 El show de la pantera rosa.
11.30 Bonanza.
12.20 Actualidades.
12.30 Los picapiedras.
12.55 Ecos.
13.00 Noticiero 7. Primera edición.
13.30 Antes de la historia.
13.35 Matinée primera sección. Hoy: "Papá ganso", con G Grant y L. Caron.
15.15 Micros lamela.
15.20 Matinée segunda sección. Hoy: "Andy Hardy en el oeste", con M. Rooney y C. Parker.
17.00 Ayer fue mentira.
17.30 Buenas tardes, mucho gusto.
19.00 El show de Bugs Bunny.
19.25 Micros lamela.
19.30 Ahora.
20.00 No hace falta quererte.
20.55 Ecos.
21.00 Noticiero 7. Segunda edición.
21.30 Sam Cade, el inflexible.
22.30 El mundo del espectaculo. Hoy: "Palabras al viento", con Robert Stack y Laureen Bacall.
0.30 Palabras para recordar. Secret. Medios Comunic.

Canal 9 - Mendoza

11.00 Telescuela técnica.
11.30 Maverick.
12.30 Noticiero en directo.
13.30 La hora de Andrés.
14.30 Cine para la familia. Hoy: "Tuya en setiembre", con Rock Hudson y Gina Lollobrigida.
16.00 Otra vez ayer.
16.30 Veo veo.
17.00 Este es mi mundo.
17.30 King-Kong.
18.00 Intriga en Hawai.
19.00 Ben Casey.
20.00 Alguien por quien vivir.
21.00 Noticiero Nueve.
21.30 Odol pregunta.
22.00 Tu rebelde ternura.
23.30 Los comandos de Garrison.

EL PLACER DE VIVIR

LRA 6 y LRA 34 Radio Nacional Mendoza

7.15 Por los senderos de la patria.
7.30 Dirección Provincial de Bosques.
7.45 Orquestas típicas.
8.00 Informativo.
8.05 Notas y música para usted.
9.00 Cadena de la alimentación.
9.05 Variedades musicales.
9.30 Boletín cultural.
9.35 Variedades musicales.
10.00 Informativo.
10.05 Confederación Bioquímica Argentina.
10.15 Estampa ciudadana.
10.30 Casos, cosas y curiosidades.
11.00 Informativo.
11.05 Radioteatro.
11.35 Dirección Provincial de Defensa Civil.
11.40 Danzas y cantares nativos.
11.55 Informativo.
12.00 Concierto de mediodía.
13.00 Informativo.
13.15 Pequeñas joyas de la música.
13.30 Boletín Gobierno de Mendoza.
13.35 Música para todos.
14.00 Informativo.
14.05 Folklore en Nacional.
15.00 Informativo.
15.05 Selección típica.
15.30 La voz de Alemania.
15.45 Mundo infantil.
16.00 Informativo.
16.05 El libro leído para usted.
16.20 Concierto de la tarde.
17.00 Informativo.
17.15 Nuestras danzas.
17.30 Cuide su salud.
17.45 América, su música y su canto.
18.00 Informativo.
18.05 Tango y folklore.
18.30 Boletín cultural.
18.35 Punto seguido.
19.30 Servicio social internacional.
19.35 Galicia en América.
20.00 Informativo.
20.05 Solistas y conjuntos argentinos.
20.30 Arte en Londres.
21.00 Informativo.
21.15 Música selecta.
21.30 Efemérides musical.
22.00 Informativo.
22.05 Teatro breve.
23.00 Informativo.
23.05 Simplemente... para recordar.
23.45 Informativo.
24.00 Exigencia.
1.00 Con permiso solemnidad.

VINOS GARGANTINI
SIEMPRE BUENOS SIEMPRE IGUALES